

CENTRE SOCIO-CULTUREL DU POINT DU JOUR

AG 2026

 10, Impasse secret 69005 Lyon
 04 78 25 55 89
 www.csc-pdji.fr

RAPPORT D'ACTIVITÉ 2025



TABLE DES MATIERES

EDITO.....	4
LA VIE DE L'ASSOCIATION	5
Le conseil d'administration	5
Le bureau	5
L'équipe.....	6
Les bénévoles	9
RAPPORT MORAL ET D'ORIENTATION	10
LE PROJET SOCIAL.....	12
THÈME 1 : Le numérique - repérer le Centre Socio-Culturel comme un lieu ressource.....	12
THÈME 2 : La culture - le Centre est un lieu qui rend la culture accessible à tout.e.s.....	13
THÈME 3 : L'environnement - intégrer l'écologie dans les pratiques quotidiennes.....	16
THÈME 4 : La place du Centre sur le territoire - un lieu d'accueil.....	20
THÈME 5 : Le vivre ensemble	22
PROJET FAMILLES.....	24
THEME 1 : Accompagner la parentalité	24
THEME 2 - Liens familiaux, sociaux et intergénérationnels	27
THEME 3 : Épanouissement de la famille.....	30
ANIMER LES TERRITOIRES	32
ADHERENTS ET PARTICIPANTS 2025	35
LE RAPPORT FINANCIER 2025	36
Le bilan	36
Le compte de résultat	36
Analyse du résultat.....	36
Éléments d'appréciation	37
En conclusion	37
BILAN 2025.....	38
COMPTE DE RESULTAT 2025	40
BUDGET PREVISIONNEL 2026	42
PROJET DE RESOLUTIONS.....	44

EDITO

En 2025, le Centre poursuit activement la mise en œuvre du projet social 2023-2027 structuré autour de plusieurs thèmes : le numérique, la culture, l'environnement, la place du Centre sur le territoire et du Projet Familles, avec une attention particulière portée à l'accompagnement à la parentalité, au renforcement des liens familiaux, sociaux et intergénérationnels, ainsi qu'à l'épanouissement des familles.

Le format du rapport d'activité a été repensé afin de mieux traduire la réalité de nos actions et leur articulation avec les projets. Plutôt que de présenter nos actions par secteur, nous avons souhaité mettre en lumière les liens entre nos grands thèmes et montrer comment une même action peut répondre à plusieurs objectifs du projet social ou du projet Familles.

Ce parti pris reflète notre manière d'agir : au Centre Socio-Culturel, les projets ne fonctionnent pas de manière isolée. Ils s'articulent, se complètent et se renforcent mutuellement au service des habitant.e.s. Lieu ressource avant tout, le Centre adapte en permanence ses réponses et ses actions pour faciliter la vie quotidienne des habitant.e.s et leur permettre d'améliorer leurs conditions de vie que ce soit dans l'accès aux droits, l'accompagnement à la parentalité, le soutien au lien social ou la participation à la vie du territoire.

Chaque personne, quels que soient son âge, son origine culturelle ou sa situation sociale, est accueillie avec la même attention et le même respect.

Notre action s'inscrit également dans la prise en compte des grands enjeux sociétaux : transition écologique, promotion d'une alimentation plus saine et accessible, prévention de la perte d'autonomie, réduction de la fracture numérique. Ces préoccupations traversent l'ensemble de nos projets et témoignent de notre volonté d'agir de manière globale et cohérente.

Ce rapport témoigne d'un travail collectif où chaque action soutient l'implication des habitant.e.s et participe au dynamisme du territoire.

Comme le rappelait Margaret Mead, anthropologue américaine du XXe siècle (1901–1978) :

« Ne doutez jamais qu'un petit groupe de citoyens réfléchis et engagés puisse changer le monde. En réalité, c'est toujours ainsi que le monde a changé ».

Dominique de Beauchesne

Directrice



LA VIE DE L'ASSOCIATION

Les valeurs que nous défendons : dignité humaine, solidarité, démocratie.

Le conseil d'administration

Le conseil d'administration est composé de 21 sièges (hors membres de droit).

Les membres sont élus pour un mandat de 3 ans renouvelable jusqu'à trois fois.

Lors de l'Assemblée générale 2025, Joëlle Rual, membre depuis 9 ans, a quitté ses fonctions et a été remerciée pour son engagement.



AG 2025

Collège des usagers (10 membres pour 17 sièges) :

Danièle Balma Picot, Thérèse Bruneton, Marc Chauv, Francine Clergironnet, Solange Hagenbourger, Pascale Morel, Michèle Fontan (élue à l'AG 2025), Gérard Ravat, Joëlle Rual, Patrice Trachet.



Collège des associations (4 membres pour 4 sièges) :

Centre Social et Culturel de Champvert
CSF Antenne Champvert
Comité d'intérêt local du Point du Jour
Entr'aide dans le 5ème

Membres de droit :

Madame la Maire du 5^e arrondissement (ou son représentant)
CAF du Rhône
Métropole de Lyon

En 2025 le conseil d'administration s'est réuni 9 fois

Le bureau

Marc Chauv, Francine Clergironnet, Solange Hagenbourger, Pascale Morel, Joëlle Rual, Patrice Trachet.

En 2025 le bureau s'est réuni 19 fois dont 4 fois avec la commission finances

À l'issue de l'Assemblée générale 2025, Solange Hagenbourger et Joëlle Rual ont quitté le bureau. Danièle Balma Picot a rejoint cette instance.

Au-delà des instances, les membres administrateurs ont participé à l'animation globale :

- participation aux réunions de la Fédération des Centres Sociaux du Rhône,

Des élu-e-s bénévoles, un engagement citoyen et collectif

Les membres du conseil d'administration s'inscrivent dans une démarche citoyenne. Par leur engagement bénévole, ils et elles participent activement à la vie démocratique de l'association.

Garants du projet social et familles, ils veillent à son sens, à ses valeurs et à sa mise en œuvre. Porteurs d'une parole collective, ils constituent un espace de réflexion, de décision et d'orientation politique.

Leur engagement traduit une volonté d'agir concrètement sur leur territoire, aux côtés des habitants .e.s, pour faire vivre des valeurs de dignité humaine, de solidarité et de démocratie.

- mobilisation lors de l'action « *Ça ne tient plus* » du 10 octobre,
- présence lors des temps forts (vœux, forum, portes ouvertes),
- implication dans les temps partenariaux, notamment l'accueil des nouveaux habitants.

Les membres du conseil d'administration ont également pris part aux travaux de fond :

- participation à la commission de suivi des projets (2 réunions),
- contribution au séminaire d'évaluation des projets du 10 novembre, aux côtés des salariés et des adhérent.es. Au total, 28 participant.e.s
- participation aux deux dialogues de gestion avec la ville et à 2 temps d'échange avec les élu.e.s



Séminaire du 10 novembre 2025

L'équipe

Composition de l'équipe :

Équipe de salarié.e.s permanent.e.s

Direction

- Dominique De Beauchesne : directrice (1 ETP)

Salarié.e.s permanent.e.s (11,22 ETP)

- Karine BARONE : animatrice développement local - secteur enfance/famille
- Maïa BARNASSON : éducatrice de jeunes enfants (continuité pédagogique)
- Blandine BELGHIT : auxiliaire de puériculture (remplacée par Laurie SCHWERTZIG durant son congé maternité)
- Fatima BOUDJOU DJ : référente familles, conseillère en économie sociale et familiale
- Halima CHABCHOUBI : agente d'entretien
- Fabienne CHATELAIN : comptable
- Jim GEST : coordinateur du secteur enfance jeunesse
- Florence HAYS : accueillante lors des activités, psychologue
- Marc PIZZO : auxiliaire de puériculture (continuité de direction)
- Brigitte PRUD'HOMME : secrétaire d'accueil
- Ornella TIVANT : auxiliaire de puériculture
- Pauline VARILLON : directrice de la structure petite enfance « Les 3 p'tits points »

Interventions au sein de la crèche :

- Anne AUDET : médecin référente (salariée à hauteur de 2 heures mensuelles jusqu'au 31 mai 2025 remplacée par Agnès MONTSEGUR : puéricultrice, intervenante prestataire, assurant la fonction de RSAI (référente santé et accueil inclusif)

Intervenant.e.s bénévoles

Certaines activités sont encadrées par des bénévoles :

- Alain BOSSY, Roger BERNON, Fabienne DUCROT : référent.e.s des randonnées santé (douces et pédestres)
- Denise FOUQUET, Joëlle RUAL : ateliers créatifs
- Bernadette LECLERCQ : groupe de lecture
- Roselyne DEGREMONT : café philo (jusqu'en septembre 2025) remplacée par Adeline ALBOU (intervenante prestataire)

Intervenant.e.s salarié.e.s (activités)

- Virginie BRUNET : couture
- Marjorie CRASSARD : taï-chi
- Léo DOUBLET : chorale
- François-Xavier ISS : sophrologie
- Marine MAITROT : anglais (adultes)
- Robert PERILLIER : guitare
- Maya SANCHEZ PACOT : gymnastique
- Vincent VALZANIA : flûte traversière et à bec

Équipe de remplacement - crèche

- Sandrine DE BEAUCHESNE
- Christiane GAILLARD
- Martine GUYOT
- Claire PEYROT
- Monique SORDET

Animatrices vacataires pendant les vacances scolaires (Contrat d'Engagement Éducatif)

- Charlotte GRANGEAT
- Sarah DUBOURGNON
- Sabrina DEGHIR
- Clémence COMPAGNE

Intervenant.e.s prestataires

- Adeline ALBOU : rencontre philo (à partir de septembre 2025)
- Valérie BOUNAB : Hatha yoga
- Magali CHAUCESSE : informatique, conseillère numérique
- Valérie DUPARC : atelier mémoire
- Nouria GUEDDIMI : dessin/peinture enfants et adultes
- Rachel MILANI : anglais enfants
- Claude PLESSAT : atelier d'écriture
- Clément PRUVOST : pilâtes
- Patricia SABOT : danse en ligne et rock
- Renaud TRUCHET : gymnastique tonique
- Sandra VOGT : yoga Vinyatia

Évolutions de l'équipe et organisation en 2025

En février 2025, le licenciement pour inaptitude d'une salariée a conduit à une réorganisation du poste d'agent d'entretien. Cette évolution a permis le passage à temps plein d'Halima CHABCHOUBI, ainsi que le recrutement d'une éducatrice de jeunes enfants (EJE) à la crèche à hauteur de 17h30 hebdomadaires.

Le départ de la comptable au 31 juillet 2025 a conduit à engager une réflexion sur l'organisation de la fonction administrative. L'évolution des obligations en matière de ressources humaines et de gestion comptable souligne la nécessité d'adapter les moyens alloués à ces fonctions, en adéquation avec les besoins de la structure et ses perspectives d'évolution.

Réflexion sur la fonction support et réorganisation

Une démarche de réflexion a été menée autour du renforcement de la fonction administrative en lien avec le Centre Social de Saint-Just, également engagé dans une réorganisation de son pôle administratif.

Une commission commune, accompagnée par la fédération, a permis d'identifier les besoins de chaque structure et d'examiner l'opportunité d'une mutualisation des fonctions comptables et ressources humaines. Dans ce cadre, des fiches de poste ont été élaborées pour un poste de comptable et un poste d'assistant.e RH, répartis entre les deux structures.

Toutefois, le projet de mutualisation envisagé à hauteur de 28 heures hebdomadaires n'a pas été retenu en raison de son impact financier sur le budget prévisionnel 2026.

Perspectives et choix organisationnels

Au regard de ces éléments, le choix a été fait de créer un poste interne à hauteur de 21 heures hebdomadaires avec un statut cadre pour renforcer l'accompagnement de la direction sur les volets budgétaires, administratifs et ressources humaines.

Le profil retenu correspond à un poste d'assistante de gestion - Comptabilité, Paie et Ressources Humaines.

Dans l'intervalle, durant la vacance du poste, la continuité a été assurée grâce à l'appui de deux comptables du réseau, Anne Rullet et Marie Garcia ainsi qu'à un renforcement de l'accompagnement par l'expert-comptable.

Départ de Florence Hays

L'action « La pause des parents » expérimentée dans le cadre de la Cité éducative a permis de proposer des temps de consultation et d'échanges à destination des parents.

Par ailleurs, le dispositif « Pause Janin » soutenu par une subvention FPT de la CAF a permis la mise en place d'un mode de garde complémentaire de janvier à juin, en parallèle des activités menées à Janin.

Ces deux actions ont permis d'expérimenter de nouvelles formes d'accompagnement des familles. Elles n'ont toutefois pas été reconduites à la rentrée de septembre 2025 car les besoins identifiés et les modalités de participation ne correspondant pas pleinement aux attentes des publics.

Organigramme décembre 2025

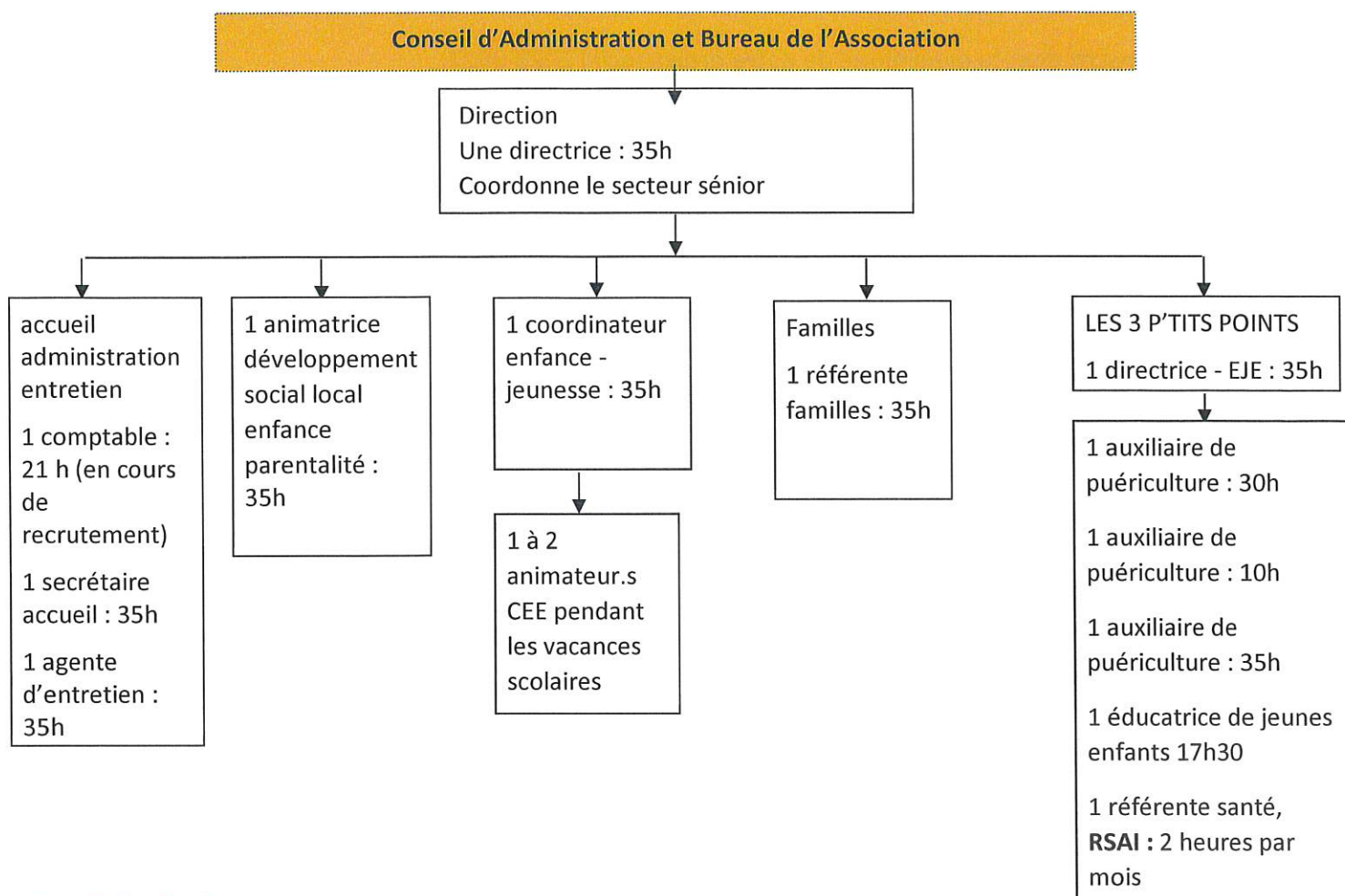

Les bénévoles

L'équipe des bénévoles affectés à l'accueil est composée de 9 personnes.

Marie-Odile CLAVEL, Marianne DUFOIX, Sandra DUMAS, Marie-Françoise DURY, Martine GUYOT, Geneviève MAURICE, Martine PERRIN, Brigitte ROUX, Jeannine TROLLER.

Cette équipe assure une présence régulière à l'accueil du Centre. Elle participe à des réunions dans une dynamique d'échanges et d'amélioration des pratiques. Elle a notamment mis en place des temps de rencontre entre intervenant.e.s et bénévoles, a participé activement aux forums et aux portes ouvertes.

Autres activités bénévoles

Les bénévoles interviennent également dans de nombreuses actions du Centre : accompagnement scolaire, apprentissage du français, atelier tissu créatif, bourse aux vêtements, café philo, club séniors, groupe lecture, gratifieria, randonnées santé douces et randonnées pédestres, ainsi que la gestion et l'animation du site internet.

RAPPORT MORAL ET D'ORIENTATION

L'année 2025 s'inscrit dans la dynamique de notre projet social 2023-2027.

Au Centre Socio-Culturel du Point du Jour, nous poursuivons un objectif simple mais essentiel : permettre à chacune et chacun de trouver sa place, de participer à la vie collective et d'agir sur son quotidien.

Cette année encore, nos actions se sont articulées autour des grandes thématiques du projet social : le numérique, la culture, l'environnement, la vie du Centre sur le territoire et du Projet Familles, avec une attention particulière portée à la parentalité, aux habitant.e.s en situation de précarité ou de fragilité, au lien entre les générations et au renforcement des liens sociaux.

Au-delà des thématiques, ce qui fait sens pour nous, c'est la manière dont nous travaillons : rien n'est isolé, tout est lié. Une action peut répondre à plusieurs besoins, envies et ambitions de nos projets.

Le Centre reste avant tout un lieu ressource, un lieu d'accueil et d'écoute : un espace où l'on peut être accompagné dans ses démarches, trouver de l'aide, faire garder ses enfants, mais aussi pratiquer des activités, rencontrer d'autres personnes, échanger et rompre l'isolement.

L'accueil constitue le premier point de contact avec les habitant.e.s. Le réaménagement de l'espace, ainsi qu'un affichage plus lisible ont permis de l'améliorer.

Dans un contexte où de nombreuses démarches passent par le numérique, nous avons poursuivi notre présence aux côtés des habitant.e.s afin d'éviter les ruptures de droits, d'aider à comprendre les plateformes et de redonner de l'autonomie. Nous avons maintenu des permanences numériques, des permanences d'accès aux droits et des ateliers d'initiation et de perfectionnement à l'informatique.

Un autre point essentiel de cette année concerne la place des habitant.e.s dans les projets. Nous tenons à construire avec elles et eux, et non à leur place. C'est tout le sens de l'éducation populaire : faire ensemble, partir des besoins des personnes et du territoire, et permettre à chacun.e de prendre part aux décisions comme aux actions. Les cafés-rencontres du lundi matin en sont une belle illustration. Tout comme la présentation de la newsletter qui facilite l'expression concrète des besoins et une meilleure compréhension des activités. Enfin, les quatre nouvelles candidatures au conseil d'administration témoignent de cette dynamique d'implication.

La culture a également été un véritable levier de lien social. En tant que Centre Socio-Culturel, nous affirmons que la culture n'est pas un mot « vide » : elle permet de se rencontrer autrement, de découvrir, de partager et de créer du lien entre les générations et les quartiers.

Nos fêtes de l'été et du sport à Janin, notre temps vert à Jeunet ainsi que nos soirées patios témoignent de cette volonté de faire se rencontrer nos publics et les générations.

Cette ambition se retrouve également dans l'ensemble de nos propositions : dès la petite enfance, à travers des ateliers, des visites de musées adaptées, nous proposons aux enfants de la crèche une première approche de la culture. Cela se poursuit lors des temps de vacances en famille où la culture devient un support de partage et de découverte.

Pour la jeunesse, la pratique du théâtre intégrée à l'accompagnement scolaire constitue un levier important. Elle favorise l'expression, développe l'aisance à l'oral et renforce la confiance en soi.

Pour les adultes et les sénior.e.s, des ciné-débats sont proposés, favorisant les échanges, la découverte et l'ouverture culturelle, tout en renforçant le lien social.

Sur le plan de l'environnement, les actions menées ont permis de sensibiliser, d'expérimenter et d'agir concrètement à partir du quotidien. Nos ambitions correspondent à notre image : mieux consommer, mieux trier, mieux comprendre les enjeux écologiques. Comme le rappelle la légende du colibri, chacun peut faire sa part.

Cette attention traverse l'ensemble de nos pratiques : à la crèche avec la mise en place de repas bio et locaux; à travers des ateliers utilisant des matériaux recyclés ; lors des cours de couture à Janin où l'on apprend à réparer, transformer et réutiliser des tissus dans une logique d'économie circulaire ; pendant la gratiféria, temps d'échange gratuit d'objets et de savoir-faire entre habitant.e.s, favorisant la solidarité et la création de liens ainsi qu'au jardin pédagogique de Jeunet, point d'ancrage de nombreuses animations dans ce quartier. Nous souhaitons également mettre en avant ce qui fait la richesse du Centre : l'engagement des bénévoles. Sans cette énergie collective, le Centre ne pourrait fonctionner de la même manière. Il convient aussi de souligner le travail de l'équipe salariée qui met en œuvre les projets au quotidien avec engagement et professionnalisme.

Plus largement l'équipe salariée, les membres du conseil d'administration et les bénévoles contribuent ensemble à faire vivre le Centre : l'implication de chacune et chacun est essentielle au bien vivre ensemble. Des temps de travail, comme le séminaire, ainsi que des moments plus festifs, comme les vœux, renforcent les liens et la compréhension mutuelle.

L'année 2025 a été marquée par des changements au sein de l'équipe avec l'arrivée d'un coordinateur enfance jeunesse et d'une éducatrice de jeunes enfants à temps partiel à la crèche et le départ à la retraite de la comptable. Durant cette période de transition, la continuité a été assurée grâce à l'appui de deux comptables du réseau, que nous remercions chaleureusement ainsi qu'au soutien renforcé de notre expert-comptable.

Plus que jamais nous maintenons notre engagement dans le travail en réseau avec la Fédération des Centres Sociaux convaincus de l'importance d'échanger, de partager nos pratiques et de construire collectivement. L'association remercie l'ensemble de ses financeurs : la CAF du Rhône, la Ville de Lyon et la mairie d'arrondissement, la Métropole, la Conférence des financeurs, ainsi que le bailleur social Grand Lyon Habitat, qui permettent au Centre de proposer de nombreuses actions en direction des habitant.e.s du territoire.

Pour la suite nos orientations restent claires et partagées. Nous sommes actuellement en phase d'évaluation de notre Projet social et de notre Projet familles. Dans ce cadre nous allons solliciter les habitant.e.s les bénévoles et les partenaires. Cette démarche se poursuivra durant l'été, notamment à travers des enquêtes auxquelles chacun.e pourra contribuer afin de définir nos enjeux du futur projet.

Convaincus de la force du collectif, nous avons décidé de travailler avec le Centre Social de Saint-Just autour d'un diagnostic partagé, ainsi que la mise en place d'actions communes comme une sortie en car pour les seniors en juillet et une après-midi dansante.

Nous souhaitons également toucher davantage d'enfants et de jeunes. Nous maintiendrons des activités collectives à leur destination et renforcerons l'animation de proximité, afin d'aller à la rencontre des jeunes les plus éloignés de nos structures et de les accompagner progressivement vers les activités du Centre.

Pour conclure, le Centre Socio-Culturel reste ce que nous construisons ensemble : un lieu ouvert, vivant, accessible à toutes et tous, où l'on peut apprendre, agir, partager et faire collectif.

Francine CLERGIRONNET
Présidente

LE PROJET SOCIAL

THÈME 1 : Le numérique - repérer le Centre Socio-Culturel comme un lieu ressource

En 2025 le numérique demeure un enjeu majeur pour les habitant.e.s. La dématérialisation croissante des services publics renforce les risques de rupture de droits et d'exclusion pour les publics les plus fragiles.

Face à cette réalité, le Centre Socio-Culturel maintient un accompagnement individuel régulier. Les permanences d'accès aux droits sont assurées conjointement par la référente familles (CESF) et la conseillère numérique, permettant d'accueillir les usager.e.s pour des demandes variées.

En 2025, 16 bénéficiaires ont été accompagné.e.s par la référente familles, représentant 29 entretiens physiques, d'une durée moyenne de 1h à 1h30 principalement en lien avec des démarches préfectorales.

Ces accompagnements concernent des situations administratives souvent complexes (titres de séjour, renouvellements, démarches ANEF ou plateformes dématérialisées). Les délais d'instruction parfois longs génèrent des inquiétudes importantes et des difficultés dans la vie quotidienne (droits, situation professionnelle, équilibre personnel).

Au-delà du traitement des démarches ces accompagnements contribuent à prévenir le non-recours aux droits et à sécuriser les situations administratives.

Par ailleurs depuis le 10 janvier 2025, le Centre Socio-Culturel du Point du Jour propose un accompagnement numérique personnalisé chaque lundi après-midi de 14h à 17h. Ouvert aux habitants du cinquième arrondissement, ce dispositif permet de bénéficier d'un soutien adapté que ce soit pour l'utilisation d'un ordinateur, d'un téléphone ou d'une tablette ou pour la réalisation de démarches en ligne.

Les usager.e.s peuvent réserver un créneau de 30 minutes. En moyenne, cinq personnes sont accueillies chaque lundi, y compris pendant les vacances scolaires soit un total de 49 personnes accompagnées sur l'année.

L'accès à ce service est libre et sans obligation d'adhésion. Toutefois, les personnes devenant des usager.e.s réguliers sont invitées à adhérer au Centre Socio-Culturel afin de bénéficier de l'ensemble des activités proposées.

Ateliers informatiques et montée en autonomie

Des ateliers informatiques hebdomadaires sont proposés à des publics débutant.e.s comme confirmé.e.s, notamment auprès des seniors. Ils visent à renforcer l'autonomie numérique, la confiance dans les usages et à limiter les situations d'exclusion.

Le groupe ayant participé à l'exposition « Femmes inspirantes » en 2024 a également suivi un atelier numérique permettant la valorisation de cette production à travers la mise en forme de témoignages.

Sensibilisation aux usages numériques

Le numérique est également abordé sous l'angle éducatif et parental. Des actions de sensibilisation aux écrans ont été menées lors de différents temps forts (Fête du sport, Semaine sans écran, Café des parents, Lieu d'Accueil Parents).

Ces actions co-animées par Karine BARONE et Jim GEST ont permis d'ouvrir des espaces de dialogue avec les familles autour des usages numériques et de proposer des alternatives concrètes aux écrans à travers des activités manuelles et des jeux de société.

Selon les observations recueillies près de 75 % des parents expriment le souhait de réduire le temps d'écran de leurs enfants pendant les temps de loisirs.

Rôle de l'ALSH jeunes

Dans ce contexte l'Accueil de Loisirs Sans Hébergement (ALSH) Jeunes constitue une alternative éducative importante. Il propose un cadre structurant favorisant la découverte, la socialisation et la pratique d'activités variées en dehors des écrans.

À travers des projets éducatifs, sportifs, culturels et collectifs, l'ALSH encourage les jeunes à s'investir dans des expériences favorisant leur développement personnel et le vivre-ensemble.

L'ALSH contribue ainsi à un double objectif : répondre aux attentes des familles en limitant l'exposition aux écrans, tout en accompagnant les jeunes vers des usages numériques plus équilibrés et responsables.

Des formations professionnelles ont également été suivies par l'équipe permanente afin de renforcer les compétences et d'adapter les pratiques aux évolutions des outils numériques. Elles ont notamment porté sur l'utilisation d'Excel ainsi que sur la sensibilisation à la pollution numérique.

THÈME 2 : La culture - le Centre est un lieu qui rend la culture accessible à tout.e.s

En 2025 la culture occupe une place centrale dans le renforcement du lien social et la participation des habitant.e.s. Elle contribue à l'ouverture sur le territoire et à l'accès pour des publics parfois éloignés des pratiques culturelles.

Plus de vingt sorties culturelles ont été organisées à destination des enfants de la crèche, des jeunes, des familles et des senior.e.s. Ces sorties ont permis la découverte de lieux culturels et de loisirs variés et ont renforcé le sentiment d'appartenance au territoire.

Les événements portés par la structure (Art sur la Place, Fête de l'été, Fête du sport) ont mobilisé à chaque édition plus de 100 participant.e.s. Ces temps forts favorisent la rencontre entre générations, la mixité sociale et la participation active des habitant.e.s à travers des ateliers préparatoires et des propositions co-construites.

À travers l'ensemble de ces actions, plusieurs objectifs ont été poursuivis :

- renforcer la mixité sociale,
- favoriser le débat et l'expression,
- encourager la participation citoyenne,
- soutenir l'appropriation du territoire.

Zoom en images



Crèche, intervenante musicale :

En 2025 des séances régulières de musique ont été proposées aux enfants de la crèche avec une intervenante musicienne (violon et violoncelle). Ces temps ont permis une découverte sensorielle de la musique. Un temps convivial a également été organisé avec les familles autour d'un accueil musical et d'un petit-déjeuner partagé.

Sortie au Musée des Confluences et à la Station Mue

Une sortie familiale a été organisée avec des familles de la crèche et du secteur famille. Cette action avait pour objectif de favoriser l'accès à la culture dès le plus jeune âge à travers la découverte du Musée des Confluences, ainsi que la valorisation d'un lieu de loisirs accessible à tous, la Station Mue. Cette sortie a permis un temps de partage inter-familial et de découverte du territoire.



Art sur la place :

La place Bénédicte Teissier a accueilli la compagnie Verbecelte lors d'un événement artistique rassemblant environ 150 participant.e.s. Spectacle sur échasses, musique au bandonéon, poèmes participatifs, atelier d'écriture sur papier recyclé, linogravure et graff ont rythmé l'après-midi. Les habitant.e.s ont également participé à une œuvre collective autour de la peinture en bombe, favorisant une forte implication du public.

Sorties culturelles

La dynamique engagée autour des sorties culturelles l'année précédente, notamment auprès des habitant.e.s de la résidence Janin, a permis de faire émerger une initiative collective concrétisée par l'organisation d'un week-end culturel à Paris fin juin.

Ce projet a mobilisé fortement les participant.e.s dès le mois de janvier. Accompagné.e.s par la référente familles, ils et elles ont co-construit le projet : définition du cadre, élaboration du programme de visites et mise en place d'actions d'autofinancement (ventes de gâteaux, buffet lors de l'assemblée générale...), en complément du soutien financier de la CAF.



Au total 18 personnes (7 familles) ont participé à ce séjour qui leur a permis de découvrir des lieux emblématiques (Tour Eiffel, Notre-Dame, musée du Louvre, jardin des Tuileries, Arc de Triomphe, balade en bateau-mouche). Malgré un rythme soutenu ce week-end a constitué un temps fort favorisant la valorisation des participant.e.s, en particulier des mamans, ainsi que le renforcement des liens familiaux.

Par ailleurs, cinq sorties culturelles ont été proposées au cours de l'année : le musée de l'automobile Henri Malartre (avec un jeu d'enquête en famille), le musée des Confluences (sortie adultes), Mini World, un spectacle familial « Le Petit Prince » à l'Acte 2 Théâtre, ainsi qu'une séance de cinéma au Mourguet.

Sortie de fin d'année Jeunesse : Annecy

Dans le cadre de la programmation culturelle, une sortie à Annecy a été proposée à un groupe de 8 jeunes. Cette action a permis de mobiliser à la fois des jeunes déjà impliqué.e.s dans les activités du Centre et de nouveaux participant.e.s contribuant ainsi à la diversification des publics.

Une participation financière de 20 € par jeune a été demandée afin de contribuer aux frais de transport.

La journée s'est articulée autour de plusieurs temps favorisant la découverte et la participation active : jeu de piste dans la ville, activité de patinage et immersion dans l'ambiance du marché de Noël. Ces temps ont permis de développer l'autonomie, la coopération, la curiosité culturelle ainsi que la cohésion de groupe, en favorisant l'entraide et les échanges entre jeunes.



Soirées patio



Les soirées patio ont rassemblé entre 15 et 45 participant.e.s dans une ambiance conviviale et chaleureuse. Chaque soirée a proposé une programmation variée, mêlant interventions d'artistes professionnel.le.s et talents d'habitant.e.s (chant, contes, lecture, musique).



Le jeu a également occupé une place importante, favorisant les échanges et la mise en lien entre les participant.e.s. Les repas partagés, issus des paniers de chacun.e ou des ateliers cuisine, ont constitué des temps privilégiés de rencontres, contribuant à renforcer les liens au fil des soirées.



Le groupe à l'origine de l'exposition « Femmes inspirantes » en 2024 a été invité à présenter son travail à la bibliothèque du Point du Jour dans le cadre de l'édition 2025 de la quinzaine de l'égalité. Cette présentation a été accompagnée de lectures de textes, valorisant l'implication des participant-e-s et la portée du projet.

Ciné-débats

Le temps de « lecture de la newsletter » du 6 janvier 2025 a permis de présenter une sélection de documentaires issus de la plateforme Tënk, en partenariat avec la fédération des Centres Sociaux. Les adhérent-e-s ont ainsi pu choisir collectivement quatre films pour les ciné-débats de l'année.

La projection du film d'animation « L'homme qui plantait des arbres » a rassemblé une quinzaine de participant-e-s. Les échanges ont porté sur les souvenirs liés à la nature, l'importance des forêts et la transmission, dans une ambiance propice à la réflexion. Une animation autour des graines a complété ce temps.

En février le documentaire « Comment préserver la nature » a réuni une vingtaine de personnes et a donné lieu à des échanges enrichis par la participation de deux habitantes engagées au sein de l'association CCFD Terre Solidaire.

En mars la projection de « La théorie du boxeur » autour des enjeux du dérèglement climatique a prolongé ces réflexions.

Les séances d'avril, consacrées à la thématique du genre à travers des courts métrages, n'ont pas rencontré leur public. Néanmoins ces propositions participent à la mission du Centre Socio-Culturel d'ouvrir des espaces de réflexion et de sensibilisation, y compris sur des sujets moins mobilisateurs.

Enfin le partenariat avec Artisans du Monde s'est poursuivi dans le cadre du festival « *Alimenterre* », avec la projection du documentaire « *À la vie, à la Terre, femmes du Cameroun* » suivie d'un temps d'échange et d'une dégustation de produits issus du commerce équitable.



THÈME 3 : L'environnement - intégrer l'écologie dans les pratiques quotidiennes

En 2025 l'environnement a été intégré dans toutes les activités du Centre.

Les ateliers Fresque du Climat et Fresque des Besoins ont permis aux participant.es de comprendre les enjeux écologiques et de réfléchir à leurs comportements quotidiens, favorisant la prise de conscience et le pouvoir d'agir à l'échelle individuelle et collective.

Les ateliers Cuisine zéro déchet et l'utilisation de vaisselle réutilisable ont sensibilisé les familles à la réduction des déchets et à une alimentation plus saine, tout en créant des moments conviviaux partagés.

Les bourses aux vêtements, la Gratiféria et les ateliers couture de Janin ont encouragé l'économie circulaire et la solidarité offrant aux habitant.es des solutions concrètes tout en renforçant le lien social.

Les activités nature (jardin pédagogique, balades autour des oiseaux, randonnées, vélo-école) ont permis de reconnecter les habitant.es à leur environnement, de promouvoir la santé et la mobilité douce, et de créer des occasions d'échanges intergénérationnels.

La participation à la quinzaine du développement durable a inclus un temps fort à Jeunet, une exposition intersecteur et une soirée débat sur les déchets.

Ainsi, l'axe environnement contribue à :

- Sensibiliser petits et grands aux enjeux écologiques
- Encourager des pratiques responsables au quotidien
- Favoriser le lien social et la participation collective
- Renforcer l'éducation et le pouvoir d'agir des habitant.es

Zoom en images

Crèche

Depuis l'année dernière la crèche propose des goûters issus de circuits courts ainsi qu'un atelier culinaire hebdomadaire parfois alimenté par les recettes des familles. Cette dynamique favorise à la fois la qualité de l'alimentation et l'implication des parents.

En 2025 un changement de prestataire pour les repas de midi a été opéré afin de réduire le gaspillage alimentaire et de privilégier des produits locaux. Cette évolution a permis de constater une diminution significative des déchets ainsi qu'une meilleure diversité des produits proposés.

Le compostage a également été mis en place en lien avec l'ensemble du Centre, renforçant les pratiques écoresponsables au quotidien.

Par ailleurs la cour de la crèche a été réaménagée en « cour nature » en partenariat avec la Ville de Lyon : plantations, espace de motricité en bois et sol en liège. Cet aménagement constitue un support pédagogique favorisant une présence accrue en extérieur y compris pour certaines siestes, et une sensibilisation quotidienne à l'environnement.

Des interventions extérieures ont complété ces actions, notamment autour de la découverte de la nature (compostage, escargots, fabrication de pâte à modeler maison). Un temps festif de fin d'année organisé avec les familles a permis de valoriser ces apprentissages à travers des ateliers sensoriels (empreintes végétales, parcours pieds nus) suivis d'un moment convivial autour d'un buffet partagé.



Quinzaine de la transition écologique

Le Centre Socio-Culturel du Point du Jour œuvre toute l'année à la sensibilisation des habitant.e.s à la transition écologique avec un temps fort lors de la Quinzaine de la transition écologique. La 7e édition, organisée du 2 au 15 juin 2025 à l'échelle des Centres Sociaux du Rhône et de la Métropole de Lyon a permis de valoriser les initiatives locales et de s'inscrire dans une dynamique collective en faveur d'une transition plus juste et accessible à toutes et tous.

Une exposition a mis en valeur les réalisations issues de matériaux de récupération produites dans les différents secteurs du centre. Cinq balades nature ont également été proposées réunissant une quinzaine de participant.e.s autour de la découverte de la faune et de la flore locales dans une dynamique de partage de connaissances.



Un temps fort s'est tenu à la résidence Jeunet avec le « Temps vert », proposant des stands de sensibilisation (zéro déchet, compost, tri, biodiversité, cuisine anti-gaspillage) à destination de tous les publics. Le vernissage du 6 juin a rassemblé les habitant.e.s autour d'animations inter-secteurs et d'un buffet anti-gaspillage.

Plusieurs actions complémentaires ont enrichi cette quinzaine : une « journée sans jouets » à la crèche autour d'objets de récupération, des ateliers couture zéro déchet, ainsi qu'une conférence gesticulée autour des enjeux liés aux déchets.

Par ailleurs une Fresque des besoins, animée par une association partenaire, a permis à un groupe d'habitant.e.s de réfléchir à leurs modes de consommation et à la notion de besoins essentiels favorisant des prises de conscience et des engagements individuels.

Les partenariats ont également été mobilisés avec la participation à des ateliers proposés par la MJC de Saint-Just, l'intervention de l'association The Greener Good (jeu « Consomètre ») et la participation au projet « Notre assiette en actions », portée par la fédération des centres sociaux. Ces actions ont permis de développer des ateliers autour de l'alimentation durable, de la cuisine accessible et de la sensibilisation à la consommation.

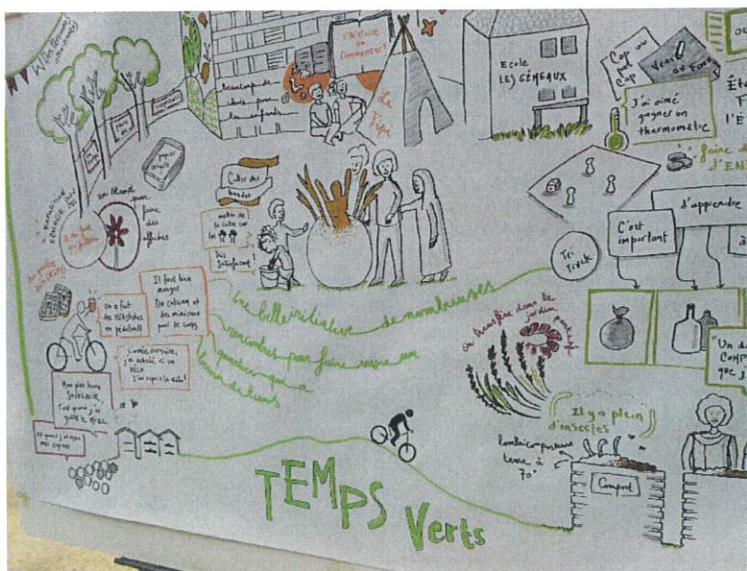

Le projet autour des oiseaux co-construit avec les habitant.e.s a permis de sensibiliser à la biodiversité locale et de mieux connaître les espèces présentes dans le quartier à travers des temps de découverte et de partage.

Par ailleurs un bénévole du centre s'est fortement impliqué dans la sensibilisation aux enjeux climatiques en animant des ateliers « Fresque du climat » auprès des élèves de CM1-CM2 de l'école Irène Joliot Curie. Cette intervention, appréciée par l'équipe enseignante, illustre la qualité des partenariats développés et la mobilisation des ressources locales.

Les familles ont également été accompagnées au spectacle « 7e continent », abordant les enjeux environnementaux. Ce temps a suscité des échanges riches entre les participant.e.s.

Enfin une expérimentation de vélo-école a été engagée en 2025 en partenariat avec l'association « La Ville à Vélo », afin d'accompagner des habitant.e.s éloigné.e.s de cette pratique vers une mobilité plus autonome et durable.

Gratiféria

Le dimanche 23 mars 2025 le centre s'est transformé en véritable lieu d'effervescence à l'occasion de la gratiféria rassemblant une cinquantaine de participant.e.s. Cet événement a permis des échanges de savoir-faire, d'objets et de cultures dans une ambiance conviviale et participative. Différents stands ont favorisé la découverte et l'expérimentation (couture, origami, écriture, cultures du monde), tout en valorisant la récupération et le réemploi.

Au-delà des activités proposées cette journée a été marquée par la richesse des échanges, notamment autour des questions de solidarité, de diversité culturelle et de vivre-ensemble. Elle s'est prolongée par un temps collectif de rangement et de redistribution des objets restants vers des structures solidaires illustrant pleinement les valeurs de partage et d'engagement portées par le Centre.



La bourse aux vêtements

Action intemporelle et incontournable du Centre Socio-Culturel la bourse aux vêtements se tient deux fois par an et réunit déposant.e.s et acheteur.euse.s autour de la seconde vie des vêtements. Malgré l'essor des plateformes d'achat en ligne et des vide-dressings, cet événement demeure très attendu par les habitant.e.s et repose sur l'engagement fidèle et efficace d'une équipe de bénévoles investie.

Au-delà de sa dimension pratique et solidaire la bourse aux vêtements contribue également au soutien des projets du Centre. En 2025 les bénéfices réalisés ont permis de participer au financement du week-end culturel à Paris renforçant ainsi son rôle dans la dynamique collective du Centre.

Atelier "De fil en aiguille" (Janin)

Les tissus ont aussi une seconde vie ! Un vendredi sur deux, des habitantes de la résidence Janin se retrouvent à l'espace 33 pour participer à l'atelier couture « De fil en aiguille », encadré par une professionnelle Virginie et soutenu par la référente familles. Majoritairement débutantes les participantes apprennent progressivement à apprivoiser la machine à coudre et à développer leurs savoir-faire à partir de chutes de tissus.

Cet atelier permet la réalisation de créations variées (sacs, pochettes, tabliers, etc.) valorisant la créativité de chacune dans une ambiance conviviale et bienveillante. Il constitue également un espace de rencontre, d'échange et de valorisation des compétences des habitantes.



THÈME 4 : La place du Centre sur le territoire - un lieu d'accueil

En 2025 l'accueil constitue un axe central de l'activité du Centre et le premier point de contact avec les habitant.e.s. Au-delà de sa fonction d'information il joue un rôle essentiel d'orientation et de mise en lien avec les projets. Le réaménagement des espaces et la réorganisation de l'affichage ont permis d'améliorer la lisibilité de l'offre et de faciliter l'orientation des publics. La visibilité extérieure a également été renforcée, favorisant ainsi l'accueil de nouveaux habitant.e.s et l'ouverture vers le quartier.

Deux temps de travail dédiés à l'accueil ont permis d'harmoniser les pratiques professionnelles et de renforcer la qualité d'écoute et d'accompagnement. L'accueil permet de repérer des situations de fragilité et d'orienter vers les dispositifs adaptés.

Les cafés-rencontres « Nouveaux habitant.e.s » organisés les lundis matins, ont favorisé l'expression des besoins et renforcé la participation des habitant.e.s à la vie du Centre.



Ainsi, l'accueil contribue à :

- faciliter l'accès aux droits et aux services,
- prévenir l'isolement,
- renforcer le lien avec les habitant.e.s,
- améliorer la qualité de service,
- positionner le Centre comme lieu ressource du territoire.



Les portes ouvertes du Centre ont permis d'accueillir une soixantaine de personnes dont 22 nouvelles.

Des stages de découverte ont été proposés en juin (tai-chi, sophrologie, gymnastique dynamique, dessin, danse en ligne) afin de dynamiser certaines activités et de tester de nouvelles propositions.

Une réflexion a également été menée sur la communication en lien avec d'autres Centres Sociaux. Elle a donné lieu à la création d'une affiche extérieure installée pendant trois semaines en septembre sur l'abribus de la place Bénédicte Teissier. Cette action s'est accompagnée d'une mise en valeur renforcée du Centre par des actions « aller-vers » sur le marché durant cette période avec distribution de la plaquette auprès des habitant.e.s.

Par ailleurs les actions du Centre ont fait l'objet d'une diffusion régulière par mail auprès des adhérent.e.s et des partenaires. Cinq newsletters ont également été diffusées au cours de l'année afin de maintenir un lien d'information et de communication avec les publics.

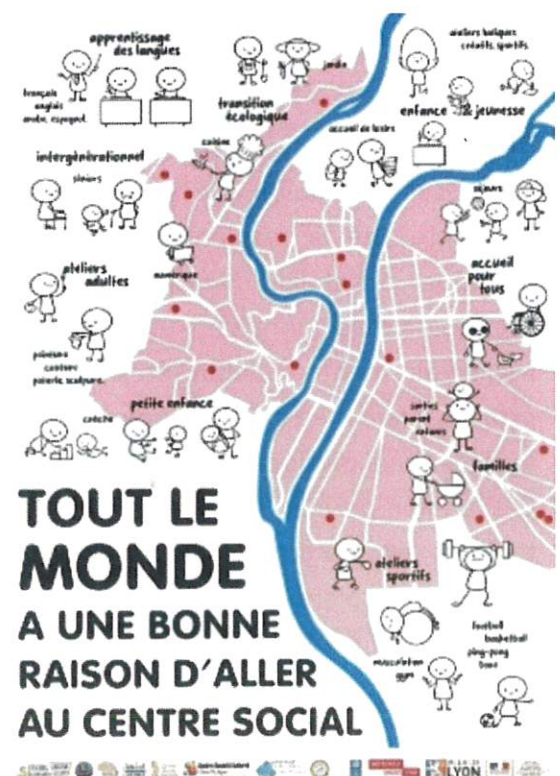

La commission évaluation des projets souligne qu'un effort de visibilité reste à poursuivre dans les années à venir, afin de renforcer encore la popularité du Centre.

En 2025, la commission interculturelité a poursuivi l'expérimentation des temps de « lecture de la newsletter », visant à rendre plus lisibles les actions du Centre, à faciliter la compréhension des projets et à fluidifier les inscriptions. Ces temps ont réuni en moyenne une quinzaine de participant.e.s et ont donné lieu à des retours positifs des adhérent.e.s. Ces rencontres ont également permis de faire émerger de nouvelles propositions, notamment la mise en place de cafés-rencontres. La rubrique « Et si on sortait ? », évoquée lors de ces temps a encouragé les habitant.e.s à « sortir, faire et découvrir » ensemble.

Les adhérent.e.s sont également sollicité.e.s pour la création d'expositions au sein du Centre autour de différentes thématiques. Ces sorties contribuent à enrichir les pratiques, à découvrir d'autres façons d'exposer et à valoriser les productions réalisées. Dans ce cadre un petit groupe a partagé un temps convivial autour de l'exposition consacrée à Simone Veil à l'Atrium de Tassin.

JOURNÉE PORTES OUVERTES
 AU CENTRE SOCIO-CULTUREL DU POINT DU JOUR
 Découvrez pourquoi tout le monde a une bonne raison de rejoindre le centre socio-culturel !
 C'est le moment idéal pour tester certains de nos ateliers, rencontrer un ou plusieurs de nos animateurs.
 C'est aussi l'occasion d'échanger avec des bénévoles et de découvrir comment vous pouvez vous impliquer au sein de notre centre.
 Au programme : des cours de découverte
 Dorian 10h15 - 10h35
 Mathieu 10h35 - 10h55
 Hafsa Yagci 10h55 - 11h05
 Viviane Regal 11h15 - 11h35
 Titi CM 11h35 - 11h55
 Fikre 11h55 - 12h
 Amandine Philo 12h - 12h30

CENTRE SOCIAL & CULTUREL DU POINT DU JOUR
 10, IMPASSE SECRET - 69005 LYON - 04.78.25.55.89 - POINT-DU-JOUR-OSC.FR

NEWSLETTER
 JANVIER/FÉVRIER
 MARS/AVRIL
 MAI/JUIN/JUILLET
 SEPTEMBRE/OCTOBRE
 NOVEMBRE/DÉCEMBRE

THÈME 5 : Le vivre ensemble

S'impliquer pour comprendre et transformer.

Valorisation de l'engagement bénévole

Cet engagement bénévole constitue un pilier essentiel du projet associatif. Il contribue de manière significative au maintien, au développement et à la qualité des actions menées, en renforçant le lien social et la dynamique collective de la structure.



La fête du bénévolat

La Fête du bénévolat a réuni une trentaine de participant.e.s autour d'un temps convivial d'échanges et de partage d'expériences. Les bénévoles ont pu revenir sur leurs parcours au sein du Centre dans une ambiance chaleureuse, ponctuée d'anecdotes.

Cet événement constitue un temps fort de la vie associative, inscrit dans une dynamique de reconnaissance et de valorisation de l'engagement bénévole. Il favorise également le lien entre les bénévoles et la structure.



La soirée des randonneurs et randonneuses



La soirée a permis de mettre à l'honneur l'activité randonnée, en lien avec l'axe environnement du projet social et la découverte de la nature. Elle a réuni plus de 70 participant.e.s et bénévoles autour d'une soirée crêpes, valorisant l'engagement de l'ensemble de l'équipe des randonnées.

L'occasion a été donnée de présenter la diversité des sorties proposées tout au long de l'année ainsi que leur accessibilité à tous les niveaux.

Les échanges ont également mis en lumière l'importance du bénévolat dans l'organisation et l'animation de cette activité.

Enfin, ce temps convivial a souligné la dimension humaine et collective de la randonnée, au-delà de la pratique sportive.

Implication des habitant.e.s dans les projets

Les habitant.e.s sont également impliqué.e.s dans la construction et l'animation des projets du Centre, à travers différentes actions : commissions, soirées patio, sorties culturelles, balades thématiques et activités socio-culturelles.

En septembre 2025 un nouveau temps d'accueil des habitant.e.s a été mis en place autour de la parution newsletter. Il permet de présenter l'actualité de l'association et recueillir leurs besoins, envies et propositions d'initiatives.

Les soirées patio sont co-animées avec l'animatrice et le programme est élaboré avec les habitant.e.s en s'appuyant sur leurs envies, leurs compétences et leurs réseaux.

Le projet autour des oiseaux est né d'une rencontre avec une habitante passionnée lors d'une balade organisée par le Centre. Elle a proposé un cycle d'activités visant à découvrir et reconnaître le chant des oiseaux en hiver, puis à poursuivre au printemps par des balades dans le quartier. L'animatrice a enrichi ce projet par une dimension artistique en lien avec le Centre Social de Saint-Just, notamment autour du modelage et de la sculpture. D'autres habitant.e.s ont également contribué en apportant des compétences en origami et en tressage donnant ainsi une dimension collective et évolutive au projet.

Dans cette dynamique d'initiatives habitantes quatre balades de découverte autour des femmes lyonnaises ont été menées par des bénévoles. Les informations recueillies ont permis d'envisager la création d'un quizz autour du matrimoine, qui n'a finalement pas été maintenu faute de participant.e.s.

En revanche l'événement « Une journée à soi » a rencontré un fort succès avec de nombreux retours positifs et de nouvelles attentes exprimées pour l'édition suivante. Cette journée artistique autour de la place des femmes a proposé différents ateliers (cyanotype, écriture, graff, light painting, linogravure, lecture...). Les habitant.e.s souhaitent désormais co-construire le programme des prochaines éditions.



PROJET FAMILLES

THEME 1 : Accompagner la parentalité

En 2025 le Centre Socio-Culturel a consolidé son rôle de lieu ressource pour les familles en proposant des actions diversifiées visant à accompagner la parentalité et à renforcer les liens familiaux et intergénérationnels. L'accompagnement aux devoirs s'inscrit pleinement dans cet axe, en soutenant les enfants dans leur parcours scolaire et en accompagnant les parents dans le suivi éducatif favorisant ainsi la confiance, l'autonomie et le lien parent-enfant.

Les ateliers petite enfance et enfance ont permis aux parents et aux enfants de partager des temps d'apprentissage et de découverte renforçant le lien parent-enfant et soutenant le développement de compétences éducatives et ludiques.

Les cafés parents et groupes de parole ont offert des espaces d'échanges et de soutien favorisant l'entraide, la confiance et le partage d'expériences entre familles. Ces temps contribuent également à prévenir l'isolement et à renforcer le réseau social des habitant·e·s.

Les sorties et activités intergénérationnelles, culturelles, sportives et de pleine nature ont permis aux familles de vivre des expériences collectives, de créer des souvenirs communs et de favoriser la participation active des parents et des enfants.

L'accompagnement numérique des familles a facilité la réalisation des démarches administratives et l'accès aux droits, tout en renforçant l'autonomie dans les usages du numérique.

Les ateliers alimentation saine et zéro déchet ont sensibilisé les familles aux pratiques responsables et à la santé alimentaire, tout en créant des temps conviviaux autour de la cuisine.

Ainsi le projet Familles contribue à :

- valoriser les compétences parentales et le pouvoir d'agir des parents,
- favoriser le lien social et intergénérationnel,
- prévenir l'isolement et les fragilités,
- créer des temps d'apprentissage, de bien-être et de partage en famille,
- articuler les différents axes du projet social (numérique, environnement, culture, accueil).

Accueil des familles, crèche :

En 2025 la crèche a accueilli 36 familles aux profils sociaux et culturels divers sur des temps d'accueil allant de 1 à 5 jours. Cette diversité contribue à une forte mixité, valeur centrale de la structure.

La crèche est pleinement identifiée comme un lieu ressource pour les familles. L'accompagnement à la parentalité y est quotidien : temps informels lors des transmissions, entretiens individuels à la demande des parents, cafés parents et ateliers parents-enfants.

Lieu Accueil Parents-Enfants et autres temps de rencontres

LAP : Le Lieu Accueil Parents-Enfants de l'école maternelle Truffaut a connu une nouvelle dynamique en 2025 autour d'un projet fédérateur sur le livre, porté par les partenaires du territoire. Le bailleur Grand Lyon Habitat a proposé un partenariat avec le Centre Socio-Culturel afin de décorer la boîte à livres installée dans la résidence. Située à proximité immédiate



de l'école, cette action a permis d'impliquer les parents et de les sensibiliser à la lecture pour eux-mêmes comme pour leurs enfants. L'association Entraide a également été associée au projet en confectionnant des t-shirts pour les enfants de l'école, ensuite customisés sur le thème du livre. Les parents ont participé à la couture aux côtés des bénévoles et à la customisation des supports avec leurs enfants. L'animatrice a proposé des temps de découverte autour du livre chaque jeudi matin au LAP (Lieu Accueil Parents) complétés par une visite à la bibliothèque dans ce cadre.

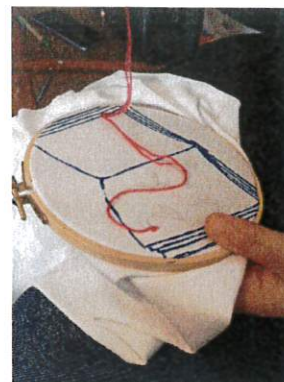

Les parents de l'école ont par ailleurs sollicité le Centre pour les accompagner dans l'organisation d'un vide-grenier au profit de l'école maternelle. Malgré des contraintes et lourdeurs administratives ayant empêché sa mise en œuvre cette démarche a permis de renforcer le lien et la coopération avec les familles. Les thématiques liées à la parentalité (alimentation, rythmes de vie, sommeil, usage des écrans...) ont été régulièrement abordées lors des séances. Des témoignages et retours d'expérience sont également valorisés sur le site du Centre (rubrique « Point sur nos projets – Lieu Accueil Parents »).

Temps des parents - groupe scolaire Irène Joliot Curie et Les Gémeaux : à l'école Irène Joliot Curie, les parents ont été impliqués dans le projet du Printemps des poètes autour de la thématique « poésie volcanique ». Ils ont participé à la création de décors pour la soirée poésie (travail de la terre), à la fabrication de papier recyclé et à des ateliers d'écriture et d'illustration. Ces actions ont été complétées par deux temps forts « Vivre la poésie » durant les vacances de février associant parents, enfants et artistes autour de la création, de l'écriture et de la lecture poétique, dans une ambiance musicale favorisant la créativité. Les parents ont également pu découvrir des jeux de société et partager des temps de jeu entre eux. Un partenariat avec le groupe d'orthophonistes Coordys a permis d'aborder les questions des écrans, du bilinguisme et des apprentissages. À l'école maternelle des Gémeaux, le Temps des parents a été mobilisé autour du projet « langues étrangères à l'école » avec la mise en scène de l'histoire de « La soupe au caillou ». Les parents ont participé aux répétitions avec les marionnettes réalisées par d'autres familles de l'école Irène Joliot Curie, favorisant les échanges entre établissements, la convivialité et la rencontre entre parents. Malgré un investissement important de l'équipe, les enseignantes ont souligné la forte implication des familles et la fierté des enfants de voir leurs parents s'investir dans la vie de l'école. Un temps complémentaire a été proposé durant les vacances pour faire découvrir l'histoire sous forme de spectacle aux familles.

Enfin un atelier animé par Eva Béranger « Vos victoires, vos galères » organisé en soirée avec la garderie a permis à quatre parents de partager leur expérience de la parentalité dans un cadre bienveillant et d'échange.

Accompagnement scolaire : 3 groupes

L'accompagnement scolaire, au cœur du Projet Collectif Familles

Le Centre Socio-Culturel porte depuis plusieurs années un Contrat Local d'Accompagnement à la Scolarité (CLAS), co-financé par la CAF et la Ville de Lyon, visant à soutenir les parents dans le suivi de la scolarité de leurs enfants.

École Les Gémeaux : À l'école des Gémeaux, les besoins identifiés par l'équipe enseignante concernaient 8 élèves de CP-CE1 rencontrant des difficultés d'apprentissage. L'équipe a souhaité associer les parents afin de les accompagner vers davantage d'autonomie dans le suivi des devoirs. Des fragilités ont également été

repérées concernant la curiosité des enfants et leur ouverture sur le monde. Le travail mené autour de rituels de concentration et de repères a permis de favoriser progressivement l'autonomie. Les séances ont été pensées autour du plaisir d'apprendre en mobilisant des supports variés (jeux, livres, expériences) permettant d'aborder les saisons, les pays, et de se repérer dans le temps et l'espace.

Les familles ont été associées aux activités proposées (sorties, jeux en famille), avec des retours globalement très positifs, même si leur mobilisation a nécessité un accompagnement soutenu de la part des bénévoles et de l'animatrice. Les enfants et leurs familles ont également bénéficié d'une sortie culturelle dans le cadre du festival des Nuits de Fourvière.

École Irène Joliot Curie: Les enfants sont accueillis dans un cadre bienveillant par une équipe de 13 bénévoles, qui s'appuie sur des outils pédagogiques et ludiques, favorisant des apprentissages motivants et adaptés.

Le groupe est composé de 10 enfants de CP et CE1 accueillis deux soirs par semaine après l'école. Le partenariat avec l'équipe enseignante est essentiel pour faciliter l'accompagnement des enfants, orientés pour la plupart vers le dispositif par les enseignants. Certaines familles peuvent exprimer des réticences nécessitant un travail d'explication et de dialogue afin de présenter l'intérêt de cet accompagnement et de favoriser leur adhésion au dispositif

Collégiens : De janvier à juin 2025 11 collégiens ont participé au dispositif d'accompagnement scolaire encadrés par une équipe de 4 bénévoles, renforcée à partir de fin février par le coordinateur enfance-jeunesse, permettant une structuration plus fine des séances et un suivi individualisé des jeunes. La demande des familles reste très importante, de nombreux parents exprimant des difficultés à accompagner leurs enfants dans le travail scolaire, par manque de temps ou de ressources adaptées, ce qui met en évidence un réel besoin d'accompagnement éducatif sur le territoire.

Le dispositif répond ainsi à un double objectif : soutenir la réussite scolaire des jeunes et accompagner les familles dans leur rôle éducatif tout en favorisant la confiance, l'autonomie et le lien avec la structure.

À partir d'octobre 2025 le dispositif a évolué vers une dimension plus globale intégrant davantage d'ouvertures culturelles. En complément de l'aide aux devoirs, un temps de 30 minutes a été consacré à des projets collectifs favorisant l'expression et la créativité. Cela a notamment abouti à la réalisation d'un abécédaire autour de l'adolescence permettant aux jeunes d'exprimer leurs ressentis et leur regard sur cette période de vie.

Un atelier théâtre mensuel animé par une intervenante professionnelle a également été mis en place afin de travailler l'oralité, la prise de parole et la confiance en soi. En parallèle un partenariat avec la bibliothèque et la médiatrice culturelle Virginie a permis de développer des ateliers d'écriture et des rencontres avec une poétesse, ouvrant les jeunes à l'univers artistique et littéraire.

Accueil de la jeunesse :

L'ALSH jeunes a fonctionné sur quatre périodes d'ouverture en 2025 : vacances de printemps, d'été, d'automne et période de fin d'année. Ces périodes représentent un volume global de 250 heures d'accueil au sein du Centre Socio-Culturel du Point du Jour.

Au total 34 jeunes différents ont fréquenté la structure dont 29 nouveaux inscrits depuis l'arrivée du coordinateur enfance-jeunesse fin février 2025. Cette dynamique traduit une forte capacité de mobilisation et d'attractivité, ainsi qu'un renouvellement significatif du public.

Une sortie à la journée à Annecy organisée en fin d'année a constitué un temps fort du programme. Elle a permis de favoriser la cohésion du groupe, l'ouverture culturelle et l'autonomie des jeunes à travers une expérience de mobilité partagée.

Développement des partenariats et actions “aller-vers”

Dans une démarche de présence éducative renforcée sur le territoire, une convention d’animation du Foyer Socio-Éducatif (FSE) a été proposée à la rentrée 2025/2026 à trois collèges :

- Collège Jean Charcot
- Collège de la Favorite
- Collège des Batières

Seul le collège des Batières a donné une suite favorable permettant la mise en place d’interventions régulières.

Depuis septembre 2025 le coordinateur enfance-jeunesse intervient chaque jeudi de 12h à 14h au sein de l’établissement avec des temps d’animation ouverts à l’ensemble des collégiens. Ces interventions permettent:

- d’aller à la rencontre des jeunes dans leur environnement quotidien,
- de créer une relation de confiance,
- d’identifier les besoins et attentes des adolescents,
- de favoriser la connaissance et l’accès aux dispositifs jeunesse du Centre.

Entre septembre et décembre 2025, environ 70 collégiens ont été rencontrés renforçant la visibilité du secteur jeunesse et sa démarche d « aller-vers ».

Mise en place d’une passerelle CM2 - Collège

Dans une logique de continuité éducative une passerelle à destination des élèves de CM2 a été mise en place à la rentrée 2025/2026 en partenariat avec la Ville de Lyon, via la direction périscolaire de l’école Irène Joliot-Curie.

Les élèves ont été accueillis les mardis de 12h à 14h sur des temps d’animation inspirés du fonctionnement de l’ALSH jeunes favorisant une première immersion dans les dispositifs jeunesse. Au total 30 enfants différents ont participé à cette action.

Les objectifs étaient de :

- faire connaître le Centre -Socio-Culturel du Point du Jour et ses actions jeunesse
- créer un premier lien avec le coordinateur enfance-jeunesse
- accompagner la transition vers le collège
- anticiper l’entrée dans les dispositifs jeunes dès 11 ans
- favoriser la rencontre entre futurs collégiens et jeunes déjà inscrits

Cette passerelle constitue un outil structurant de sécurisation des parcours permettant de limiter les ruptures de fréquentation et de favoriser une adhésion progressive aux espaces jeunesse.

THEME 2 - Liens familiaux, sociaux et intergénérationnels

En 2025 le Centre Socio-Culturel a poursuivi ses actions en faveur du renforcement des liens familiaux, sociaux et intergénérationnels.

Les ateliers familles et petite enfance ont permis aux parents et aux enfants de partager des temps d’activités et de découverte favorisant le plaisir d’être ensemble et le renforcement du lien parent-enfant. Les cafés parents et les groupes de parole ont favorisé le soutien mutuel entre familles et la création de réseaux de solidarité. Ils ont également permis aux participant.es d’échanger sur leurs pratiques parentales et de rompre l’isolement.

Les activités nature, sportives et culturelles ont offert des espaces de rencontre et de partage ouverts à l'ensemble des habitant.e.s favorisant les échanges intergénérationnels et la transmission de savoirs. Les ateliers créatifs et artistiques ont permis aux enfants, adultes, senior.e.s et personnes en situation de handicap de se retrouver autour de pratiques communes, favorisant la coopération, la découverte mutuelle et le vivre-ensemble.

Dans cette dynamique un atelier dessin a été proposé sur l'année (30 séances de 2 heures). Il rassemble des publics variés (enfants, adultes, seniors, personnes en situation de handicap) et contribue à renforcer le mieux vivre ensemble à travers la collaboration, les discussions et la créativité collective.

Les retours des participant.e.s sont très positifs et soulignent la qualité du cadre proposé.

Le réveillon solidaire, devenu un temps fort important de fin d'année a réuni environ 50 personnes, dont des seniors et des personnes isolées. Il a été rendu possible grâce à l'implication des bénévoles présents le jour J et engagés dans la préparation en amont. Ce moment festif et convivial a constitué un temps fort de fin d'année. Il a bénéficié du soutien financier de la mairie du 5e arrondissement pour l'animation musicale. Les retours ont été très positifs.



Ainsi, le projet Familles contribue à :

- créer des moments de qualité pour les familles, renforçant les liens parent-enfants,
- favoriser l'entraide et le réseau social,
- développer le partage intergénérationnel,
- soutenir l'émancipation et le pouvoir d'agir des familles.

Crèche- équipe « teams mamies »



Depuis plusieurs années la crèche dispose d'un pôle de remplaçantes internes permettant de garantir la continuité et la qualité de l'accueil. Tout au long de l'année des professionnelles retraitées diplômées de la petite enfance ont assuré les remplacements au sein de la structure.

Ce dispositif favorise à la fois la continuité du service et une dynamique de transmission des savoirs. Il contribue également à renforcer une dimension intergénérationnelle au sein de l'équipe en créant des échanges entre

professionnel.le.s en activité, retraitées, parents et enfants.

La Grande Lessive

La Grande Lessive est un événement intergénérationnel important pour le Centre Socio-Culturel.

Au mois de mars, différentes animations ont été proposées à l'ensemble des publics, afin de participer à cette exposition internationale éphémère, qui permet de s'appropriier l'espace public à travers la création artistique. Le thème retenu était « Du papier, des papiers, vos papiers ».

Les familles de la crèche ont réalisé une œuvre collective en papier, les familles de l'école des Gémeaux ainsi que les adhérent.es du Centre se sont initié.es à l'origami grâce notamment à la transmission des savoirs d'une

adhérente investie. Les œuvres ont été installées le jeudi 20 mars offrant un moment de découverte et d'émerveillement partagé.

Cet événement s'est poursuivi en septembre dans le cadre des Lieux Accueil Parents animés par le Centre afin de renforcer l'implication des familles dans les projets des écoles. Une nouvelle édition de La Grande Lessive a également été organisée le 16 octobre en partenariat avec l'école Irène Joliot Curie

Les sorties familiales :

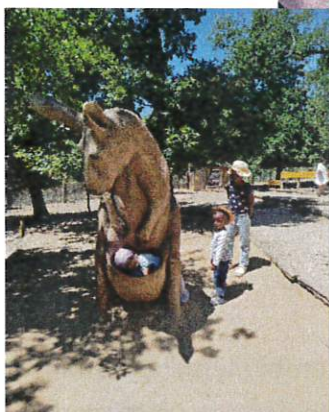

En 2025 quatre sorties familiales ont été proposées afin de favoriser les temps de découverte et de partage entre familles fréquentant la crèche et adhérent.es du Centre.

En juin une sortie à la ferme Seguin a réuni 40 participant.es (adultes et enfants). La visite de la ferme complétée par un atelier de confection de pain a permis de renforcer les liens entre parents et enfants mais aussi de créer des temps de convivialité et d'échanges entre l'ensemble des participant.es. Une sortie partenariale avec le Centre Social et Culturel de Champvert au parc animalier de Peaugres a également été organisée. Elle a rassemblé 55 personnes qui ont pu profiter des différents espaces du parc à travers une visite en car et à pied, la découverte des animaux, ainsi que des espaces de jeux aquatiques et ludiques. Cette journée a été particulièrement appréciée pour la qualité des échanges et la convivialité.

Deux sorties prévues en juillet ont cependant dû être annulées, l'une en raison des conditions météorologiques (lac de Romagnieu) et l'autre faute d'inscriptions suffisantes (Station Mue / Confluence).

Les ASL (Ateliers Sociolinguistiques) :

En 2025 28 apprenant.e.s différents ont été accueilli.e.s au sein des ASL du Centre Socio-Culturel. La majorité d'entre eux a bénéficié à la fois d'un accompagnement individuel assuré par une bénévole (2h par semaine) et d'une séance collective (2h par semaine).

Les séances construites à partir de supports pédagogiques variés, permettent de travailler les compétences nécessaires à l'autonomie dans le pays d'accueil, notamment l'expression et la compréhension orale et écrite, ainsi que la découverte des codes sociaux et administratifs.

Entre janvier et avril deux apprenantes se sont engagées dans une préparation au DELF (A2 et B1) dans le cadre d'un examen blanc organisé par la plateforme linguistique (représentée par Laurence Coron) et le réseau des référentes ASL des Centres Sociaux du 5e et 9e arrondissements. Grâce à l'accompagnement et aux encouragements de leurs bénévoles elles ont pu concrétiser leur parcours en obtenant leur diplôme en juillet (DELF A2 et DELF B1).

L'assiduité des apprenant.e.s reste variable ce qui peut générer des difficultés d'organisation pour les bénévoles. Cette réalité s'explique néanmoins par les situations personnelles souvent fragiles et précaires des personnes accompagnées.

THEME 3 : Épanouissement de la famille

En 2025 le Centre Socio-Culturel a placé les familles et leur bien-être au cœur de ses actions. L'ensemble des propositions vise à soutenir la parentalité, renforcer les liens familiaux et favoriser l'épanouissement de chacun.

Les ateliers partagés (cuisine, bricolage, éveil sensoriel, jardinage) ont permis aux parents et aux enfants de vivre des moments de plaisir et d'apprentissage ensemble renforçant la communication et la confiance mutuelle. Les activités culturelles et les sorties ont enrichi la vie des familles, stimulé la curiosité des enfants et offert aux parents des expériences valorisantes et partagées.

Les actions autour de l'environnement et de la nature ont favorisé le bien-être physique et mental tout en transmettant des pratiques responsables et durables. L'accompagnement numérique a permis aux familles de gagner en autonomie, de faciliter l'accès aux droits et de réduire les difficultés liées aux démarches administratives. Enfin les temps intergénérationnels ont contribué à renforcer les liens sociaux et la transmission entre générations.

Le Centre contribue ainsi à ce que chaque famille puisse :

- vivre des moments de qualité ensemble et créer des souvenirs communs,
- développer des compétences et l'autonomie,
- accéder à la culture, à l'information et à la santé,
- renforcer les liens sociaux et intergénérationnels,
- se sentir soutenue, valorisée et écoutée.
- rompre l'isolement

Zoom sur les ateliers et activités familles

Les ateliers (cuisine, bricolage, jardinage, activités sportives et culturelles) ont rassemblé familles, enfants et habitants sur une vingtaine d'actions en 2025. Ils ont permis de créer des espaces de partage où chacun peut trouver sa place que ce soit dans le faire ensemble ou dans l'observation et l'échange.

Les retours des familles sont très positifs : les activités répondent aux attentes de diversité et de convivialité. Elles favorisent à la fois le lien parent-enfant, l'échange entre adultes et la découverte de nouvelles pratiques.

Crèche

Afin de renforcer le lien avec les familles des temps exceptionnels ont été ouverts aux parents : ateliers cuisine, ateliers nature, temps festifs et cafés-parents.

Cette ouverture favorise la participation des familles à la vie de la structure et renforce la continuité entre accueil de l'enfant et accompagnement à la parentalité.



Ateliers parents/enfants - "Bien-être en famille"

27 familles ont participé à 22 activités (jeux, yoga, anglais, activités manuelles, sorties...).

Ces ateliers ont permis :

- de créer un espace bienveillant favorisant une relation apaisée,
- de proposer des temps de “faire ensemble” et de plaisir partagé,
- de renforcer la confiance en soi et l’estime de soi des parents et des enfants,
- de donner des idées d’activités reproductibles à la maison.

Les modalités de participation sont variées : certains parents viennent pour observer et se détendre, d’autres pour partager un moment actif avec leurs enfants. Deux pères ont notamment participé régulièrement à ces temps.

Les ateliers intergénérationnels ont été particulièrement appréciés : fabrication de papier recyclé dans le cadre du Printemps des Poètes avec l’école Irène Joliot Curie, lecture de poésies, création artistique autour du papier mâché et découverte de Niki de Saint Phalle ou encore décoration de t-shirts pour la boîte à livres.

Les sorties culturelles (musée d’art contemporain, expositions « Échos du passé, promesses du futur » et « Univers programmés ») ont permis d’ouvrir les familles à de nouvelles formes artistiques et de questionner les liens entre nature, numérique et société.



ANIMER LES TERRITOIRES

Le pouvoir du faire ensemble.

Dans le cadre de ses missions d'animation territoriale, le Centre Socio-Culturel a repris la co-animation du Groupe Technique (GT) Janin, en partenariat avec le directeur du Centre Social et Culturel de Champvert et le Chef de projet Lyon 5e et bas 9e de la Politique de la Ville. Ce groupe technique se concentre désormais exclusivement sur ce secteur.

Auparavant, les groupes techniques étaient partagés entre Janin, Jeunet et Ménival, notamment pour l'élaboration de projets de territoire et la promotion de la culture.

Cette évolution permet de renforcer la proximité et d'adapter les actions aux spécificités locales, tout en maintenant une approche collaborative.

Le Centre reste ainsi pleinement engagé dans cette dynamique, coanimant ces actions avec les parties prenantes locales pour renforcer la cohésion et la réactivité du territoire.

Quartier Jeunet avec le Jardin Jeun' et Pouss et le partenariat avec le groupe scolaire Les Gémeaux

Suite à la fermeture du local 1 rue Jeunet en septembre 2024, les habitant.e.s se sont mobilisées pour offrir une belle fête en souvenir des moments partagés dans ce lieu. Le samedi 8 février 2025, le Centre a réuni des familles et des adultes qui avaient co-construit pendant plusieurs années les programmes d'animation de « NOTRE LOCAL, le 1 rue Jeunet, L'APPART », comme les habitué.e.s se plaisaient à le nommer. Une facilitatrice graphique a recueilli les témoignages émouvants des participant.es autour d'un buffet "réconfort" géant, composé de salés et de sucrés. Cette fête a permis de célébrer ces moments conviviaux, marqués par une atmosphère de douceur, même si l'animatrice avait travaillé pendant des années à proposer des repas équilibrés, ici l'objectif était de se retrouver autour du plaisir de la fête. Les participant.es ont beaucoup apprécié cette touche de légèreté et de partage.

Pour rendre hommage à cet espace, la bibliothèque du Point du Jour a accueilli l'exposition retraçant cette aventure en mars 2025. Les souvenirs du local ont ainsi été partagés et visibles pour les habitant.e.s.

En remplacement des ateliers au local, les activités en extérieur, notamment les mardis matins, et la mission « aller vers » ont pris le relais. Le Jardin Jeun' et Pouss et les animations du jardin, organisées les mercredis et durant les vacances scolaires, sont devenus des moments-clés de la programmation. Ces initiatives ont permis d'organiser l'événement "Temps Vert, la Salade de fruits de 2025", réunissant les familles et les habitants autour de la nature.



La mise à disposition d'une salle à l'école Les Gémeaux a également facilité la présence hebdomadaire de l'animatrice, qui a pu y animer des ateliers parents/enfants et offrir un accompagnement scolaire aux familles. Un autre projet marquant de l'année a été celui autour du vélo, mené en partenariat avec l'association La Ville à Vélo (Lyon 5). Cette initiative a permis de mobiliser des adultes du quartier pour apprendre à faire du vélo.

Une vélo-école a été ouverte à Jeunet sur la place César Geoffray, proposant une session de 6 séances pour débutant.es, suivie par une dizaine de balades dans le quartier. L'animatrice a su maintenir un lien solide avec ce groupe et le bailleur social Grand Lyon Habitat a souhaité s'appuyer sur cette dynamique pour mettre en place l'inauguration d'un local à vélo dans la résidence.

L'année 2025 a ainsi été marquée par un temps de réflexion et de réorientation des actions face à la perte du local 1 rue Jeunet. De nouveaux projets et partenariats ont émergé permettant de maintenir le lien avec les habitant.es et de continuer à animer le quartier de manière innovante et inclusive.

Quartier Sœur Janin :

La dynamique Janin avec les ateliers ASL, cuisine du monde, de fil en aiguille et les fêtes de l'été et du sport (en lien avec le projet de territoire 2024-2030)

Afin de restaurer la dynamique de quartier perdue après les années Covid, le Centre Socio-Culturel a renforcé sa présence sur le territoire en proposant aux habitant.es des animations destinées à favoriser le lien social et le vivre ensemble. L'objectif était de recréer un espace de rencontre, de partage et d'apprentissage.

Chaque semaine ou tous les 15 jours, les habitant.es ont été accueillis à l'espace 33 pour participer à diverses activités :



Ateliers ASL (Ateliers Socio-Linguistiques) :

Ces ateliers ont permis aux participants d'apprendre la langue française en particulier pour mieux communiquer et s'exprimer à l'oral. La présence de Florence, salariée en charge de la garde d'enfants, a facilité la participation des mamans leur permettant ainsi de suivre les séances en toute sérénité. Cinq mamans ont ainsi pu bénéficier de cet accompagnement.

Cuisine du monde :

Un moment convivial où les habitants ont partagé des recettes et des astuces de cuisine du monde renforçant les échanges culturels et le plaisir de cuisiner ensemble. Huit personnes ont pris part à ces ateliers apportant leurs spécialités et leurs savoir-faire culinaires.

De fil en aiguille :

Ces ateliers ont permis aux participant.e.s de découvrir la couture, de réaliser des articles en tissu et d'acquérir des compétences manuelles tout en créant des objets uniques. L'atelier a accueilli plusieurs participant.es motivé.es par l'idée de s'initier à l'art du fil.

Outre ces ateliers réguliers le maintien de la dynamique de territoire s'est également traduit par l'organisation de deux événements majeurs.

La fête de l'été :

Le vendredi 20 juin les habitants de la résidence étaient invités à se retrouver pour partager un temps festif autour d'un programme d'animations variées. La création d'un totem, un spectacle clownesque et musical, ont été au programme de cette journée, contribuant à l'ambiance conviviale et à la cohésion du groupe.



La fête du sport :

Les 3 et 4 octobre un événement sportif a été organisé avec au programme une balade, un parcours de santé, des stands d'information sur l'alimentation équilibrée, une structure gonflable, un babyfoot géant et un coach sportif pour animer l'ensemble. L'atmosphère était dynamique et festive et les habitant.e.s ont exprimé leur enthousiasme et leur satisfaction.

Ces événements ont été réalisés en partenariat avec plusieurs acteurs locaux, tels que le comité de locataires, l'association Entraide et la médiation santé, ce qui a contribué grandement à leur succès.

Les activités socio-culturelles

En 2025 le nombre de participant.e.s aux activités et d'adhérent.e.s se rapproche des chiffres enregistrés avant la pandémie et les phases de travaux. Cette reprise est encourageante et témoigne d'une dynamique positive au sein du Centre Socio-Culturel.

Pendant certaines activités n'ont pas encore trouvé leur public notamment les ateliers d'anglais pour enfants, le Tai-Chi, la musique qui rencontrent encore des difficultés en termes de fréquentation.

Cette reprise reflète la vitalité du Centre et sa capacité à répondre aux besoins de la population locale. Le soutien de la Conférence des financeurs est essentiel notamment pour permettre une réduction des tarifs pour les séniors de plus de 75 ans, ainsi que pour financer des activités que l'association ne pourrait pas maintenir sans ce soutien (ateliers mémoire, dessin, Tai-Chi séniors). Cela permet de maintenir une offre variée et accessible.

Ces initiatives témoignent d'une volonté affirmée d'être à l'écoute des besoins des habitants et de s'adapter aux réalités du terrain.

	2019	2020	2021	2022	2023	2024	2025
CARTE D ADHESION	623	374	417	504	462	525	591

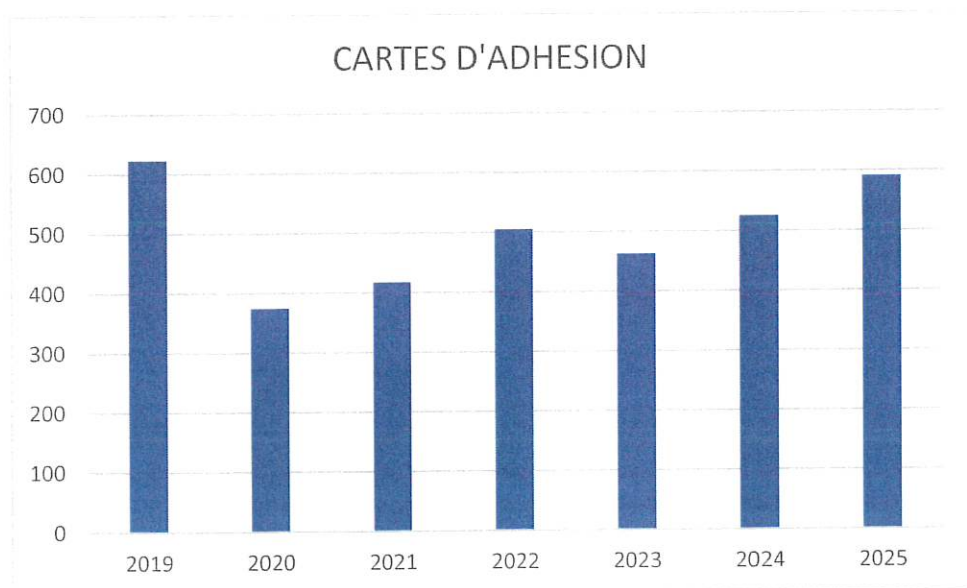

ADHERENTS ET PARTICIPANTS 2025

ADULTES	EFFECTIFS 2024	EFFECTIFS 2025
Atelier sociolinguistique	12	13
Anglais adultes	7	9
Anglais enfant	6	5
Atelier créatif	11	13
Atelier d'écriture	10	10
Atelier Mémoire	18	18
Café philo	10	10
Chorale	33	34
Club	46	47
Couture	10	10
Dessin peinture enfants	3	4
Dessin peinture adultes	5	5
Flûte traversière, à bec	2	5
Guitare	6	5
Groupe de lecture	18	18
Gymnastique	118	120
Informatique	14	15
Prévention des chutes	10	10
Pilâtes	21	21
Randonnées pédestres	141	143
Sophrologie Méditation	4	4
Sorties et vacances familles	50	32
Soutien scolaire ados	11	11
Soutien scolaire enfants	10	10
Soutien scolaire Gémeaux	7	8
Réveillon St Sylvestre	49	50
Tai Chi	10	11
Tonic gym énergétique	7	13
HATHA et Vinyasa Yoga	86	89

LE RAPPORT FINANCIER 2025

Le présent rapport propose une analyse de la gestion financière du Centre Socio Culturel du Point du Jour pour l'année 2025. Il s'appuie sur les deux documents comptables principaux que sont le bilan et le compte de résultat de l'exercice 2025.

Le bilan

Le bilan au 31 décembre décrit la situation patrimoniale de l'association. Il distingue l'actif (ensemble des avoirs) et le passif (ressources et financements mobilisés). Le bilan de l'exercice 2025 présente un total de 514 863 euros.

Le compte de résultat

Le compte de résultat retrace l'activité du Centre tout au long de l'année 2025. Il intègre l'ensemble des opérations en termes de produits (les subventions de la CAF, les subventions de la Ville de Lyon et de l'arrondissement, de la Métropole, de l'état, de la conférence des financeurs, de Grand Lyon Habitat, les adhésions et autres produits). Il retrace aussi les charges, c'est-à-dire les prestations nécessaires au fonctionnement du Centre (dépenses d'énergie, de fluide, d'entretien, la rémunération des personnels, les déplacements, les assurances, les achats divers pour les activités).

La comparaison des charges et des produits détermine le résultat final de l'exercice. Le compte de résultat 2025 affiche un total de produits de 793 871 euros et un total de charges de 822 128 euros, soit un déficit de 28 257 euros.

Analyse du résultat

Ce déficit s'explique par plusieurs facteurs :

- Une augmentation globale des charges (+8%) soit une progression deux fois plus importante que celle des produits (+4%) ;
- Les salaires et cotisations du personnel ont augmenté de 59 189 euros (+ 8 %), dus à :
 - la revalorisation de la grille des salaires de la convention collective (+2%) et aux effets de l'ancienneté qui représente un coût important,
 - le départ d'une salariée pour inaptitude avec une ancienneté importante (+45%),
 - la pérennisation du poste d'éducatrice de jeunes enfants (EJE) à temps partiel à la crèche,
 - la vacance du poste de comptable d'août à décembre diminue la masse salariale mais augmente les prestations extérieures.

ont pesé fortement sur ce déficit.

- Une augmentation générale des charges externes +11 046 euros (+1%) :
 - recours plus important à l'expert-comptable avec l'externalisation des paies et de la comptabilité suite à la vacance du poste comptable d'août à décembre,
 - augmentation du poste des prestataires externes liée au développement des activités hebdomadaires adultes à partir de septembre +29 966 euros (+7%),
 - baisse de subventions d'exploitation - 25 971 euros (-8%) dont une baisse de subventions sur projets et la perte de la subvention de la Métropole (16000 euros)

Éléments d'appréciation

Malgré ce déficit la situation financière du Centre apparaît maîtrisée compte tenu de l'augmentation de son activité.

Plusieurs éléments positifs sont à noter :

- Un engagement bénévole important : 60 personnes dont 51 interviennent dans les activités du Centre du Point du Jour et 9 siègent au conseil d'administration.
Le bénévolat d'activité représente 5 600 d'heures pour un montant de 87 506 euros calculé au taux horaire du SMIC de 12,02 euros.
- Les cotisations des adhérent.e.s ont enregistré une augmentation de 6%. Le nombre d'adhérents atteint 591 retrouvant pratiquement son niveau de 2019.
- Le Centre fonctionne avec 11,22 salarié.e.s Equivalents Temps Plein (ETP) en 2025.

Le fonds de roulement dont dispose le Centre reste solide. Il correspond à 4 à 5 mois de fonctionnement. Il apporte l'assurance d'être en mesure de faire face à une situation exceptionnelle et permet d'envisager certains investissements

- en 2026 :
accompagnement pour l'élaboration du nouveau projet social et famille 2027-2032
achat d'armoires métalliques pour le stockage de matériaux combustibles
- en 2027
investissement dans le logiciel INoé (version plus performante du logiciel de comptabilité et de gestion)

En conclusion

2025 a été marqué par la progression des activités et des adhérent.e.s et par le maintien des principales subventions. La gestion financière apparaît saine ainsi que l'a relevé Monsieur Perrin, Commissaire aux Comptes. Néanmoins l'avenir demeure incertain pour l'année 2026 liée au contexte économique général ainsi qu'à l'évolution des orientations des partenaires publics à la suite des récentes élections. La solidité financière n'est jamais garantie comme le montre le déficit de 28 257 euros enregistré en 2025. C'est pourquoi la poursuite d'une gestion rigoureuse, juste et solidaire au service des habitants continue à s'imposer.

Marc CHAUX
Trésorier

Bilan Actif

		31/12/2025			31/12/2024
		Brut	Amort. et Dépréc.	Net	Net
Règlement ANC 2022-06					
ACTIF IMMOBILISE	Frais d'établissement (I)				
	IMMOBILISATIONS INCORPORELLES				
	Frais de développement				
	Donations temporaires d'usufruit				
	Concessions, brevets, licences, marques, procédés, logiciels, droits et valeurs similaires	8 834	8 834		
	Autres immobilisations incorporelles				
	Imm. inc. en cours, avances et acomptes				
	IMMOBILISATIONS CORPORELLES				
	Terrains				
	Constructions				
Installations techniques, mat. et outillage indus.	32 148	29 567	2 581	3 107	
Autres immobilisations corporelles	131 771	116 537	15 234	22 290	
Imm. corp. en cours, avances et acomptes					
BIENS RECUS PAR LEGS OU DONATIONS DESTINES A ETRE CEDES					
IMMOBILISATIONS FINANCIERES (2)					
Participations					
Titres imm. de l'activité de portefeuille					
Créances rattachées à des participations					
Autres titres immobilisés					
Prêts				200	
Autres immobilisations financières					
TOTAL (II)	172 753	154 939	17 814	25 596	
ACTIF CIRCULANT	STOCKS ET EN-COURS				
	Matières premières, approvisionnements				
	En-cours de production				
	Produits finis				
	Marchandises				7 701
	Avances et Acomptes versés sur commandes				
	CREANCES (2)				
	Créances clients, usagers et comptes rattachés	26 188		26 188	22 314
	Créances reçues par legs ou donations			112 805	125 229
	Autres créances	112 805		14 997	7 944
Charges constatées d'avance	14 997				
Valeurs mobilières de placement	160 430		160 430	158 674	
Instruments financiers et jetons détenus					
Disponibilités	182 629		182 629	226 910	
TOTAL (III)	497 049		497 049	548 772	
COMPTES DE REGULARISATION	Frais d'émission des emprunts (IV)				
	Primes de remboursement des emprunts (V)				
	Ecarts de conversion et différences d'évaluation Actif (VII)				
	TOTAL ACTIF (I à VII)	669 802	154 939	514 863	574 368

(1) dont immobilisations financières à moins d'un an

(2) dont créances à plus d'un an

200

Bilan Passif

Règlement ANC 2022-06		31/12/2025	31/12/2024
FONDS PROPRES	Fonds propres sans droit de reprise		
	Fonds propres statutaires		
	Fonds propres complémentaires		
	Fonds propres avec droit de reprise		
	Fonds propres statutaires		
	Fonds propres complémentaires		
	Ecart de réévaluation		
	Réserves		
	Réserves statutaires ou contractuelles	150 510	150 510
	Réserves pour projet de l'entité		
Autres			
Report à nouveau	151 243	141 308	
Excédent ou déficit de l'exercice	(28 257)	9 936	
Total des fonds propres (situation nette)	273 496	301 754	
Fonds propres consommables			
Subventions d'investissement	8 583	13 358	
Provisions réglementées			
Total des autres fonds propres	8 583	13 358	
	Total des fonds propres	282 079	315 112
Fonds reportés et dédiés	Fonds reportés liés aux legs ou donations		
	Fonds dédiés sur subventions d'exploitation	3 000	6 840
	Fonds dédiés sur contributions financières d'autres organismes		
	Fonds dédiés sur ressources liées à la générosité du public		
	Total des fonds reportés et dédiés	3 000	6 840
Provisions	Provisions pour risques		27 003
	Provisions pour charges	37 489	33 400
	Total des provisions	37 489	60 403
DETTES (1)	DETTES FINANCIERES		
	Emprunts obligataires convertibles		
	Autres emprunts obligataires		
	Emprunts dettes auprès des établissements de crédit	120	
	Emprunts et dettes financières divers (2)		
	Instruments financiers à terme		
	Avances et acomptes reçus sur commandes en cours		
	DETTES D'EXPLOITATION		
	Dettes fournisseurs et comptes rattachés	24 801	25 723
	Dettes des legs ou donations		
	Dettes fiscales et sociales	65 697	83 637
	DETTES DIVERSES		
	Dettes sur immobilisations et comptes rattachés		
Autres dettes	11 680	6 723	
Produits constatés d'avance (1)	89 996	75 929	
	Total des dettes	192 295	192 013
	Ecart de conversion et différences d'évaluation - Passif		
	TOTAL PASSIF	514 863	574 368
	Résultat de l'exercice exprimé en centimes	(28 257,38)	9 935,68
	(1) Dont à moins d'un an (hors avances et acomptes reçus sur commandes en cours)	192 295	192 013
	(2) Dont emprunts participatifs		

COMPTE DE RESULTAT 2025

		31/12/2025	31/12/2024
		12 mois	12 mois
Règlement ANC 2022-06			
PRODUITS D'EXPLOITATION	Cotisations	10 290	9 702
	Vente de biens et services		
	Ventes de biens		
	dont ventes de dons en nature		
	Ventes de prestations de service	430 707	400 741
	dont parrainages		
	Produits de tiers financeurs		
	Concours publics et subventions	311 279	337 250
	Versements des fondateurs ou consommations de la dotation consommable		
	Ressources liées à la générosité du public		
	Dons manuels	130	845
	Mécénats		
	Legs, donations et assurances-vie		
	Contributions financières		
	Reprises sur amortissements, dépréciations, provisions	27 792	7 459
Utilisations des fonds dédiés	6 840		
Produits des cessions d'immobilisations incorporelles et corporelles			
Autres produits	723	44	
Total des produits d'exploitation		787 762	756 042
CHARGES D'EXPLOITATION	Achats de marchandises		
	Variation de stocks		
	Achats de matières et autres approvisionnements	11 113	14 298
	Variation de stocks		
	Autres achats et charges externes	202 867	188 636
	Aides financières		
	Impôts, taxes et versements assimilés	20 914	13 538
	Salaires	416 270	377 967
	Cotisations sociales	151 967	138 457
	Dotations aux amortissements et dépréciations	10 651	10 804
	Dotations aux provisions	4 393	10 190
	Reports en fonds dédiés	3 000	6 840
	Valeurs comptables des immobilisations incorporelles et corporelles cédées		
Autres charges	844	787	
Total des charges d'exploitation		822 020	761 518
RESULTAT D'EXPLOITATION		(34 259)	(5 476)

		31/12/2025	31/12/2024
RESULTAT D'EXPLOITATION		(34 259)	(5 476)
PRODUITS FINANCIERS	De participation		
	D'autres valeurs mobilières et créances d'actif immobilisé		
	Autres intérêts et produits assimilés	6 109	7 379
	Reprises sur dépréciations et provisions		
	Différences positives de change		
	Produits nets sur cessions de v.m.p. et d'instruments de trésorerie		
	Total des produits financiers	6 109	7 379
CHARGES FINANCIÈRES	Dotations aux amortissements, aux dépréciations et aux provisions		
	Intérêts et charges assimilées		
	Différences négatives de change		
	Valeurs comptables des immobilisations financières cédées		
	Charges nettes sur cessions de v.m.p. et d'instruments de trésorerie		
	Total des charges financières		
RESULTAT FINANCIER		6 109	7 379
RESULTAT COURANT avant Impôts		(28 150)	1 903
	Produits exceptionnels		8 858
	Charges exceptionnelles		525
RESULTAT EXCEPTIONNEL			8 334
Participation des salariés aux résultats			
Impôts sur les bénéfices		108	301
TOTAL DES PRODUITS		793 871	772 279
TOTAL DES CHARGES		822 128	762 343
EXCEDENT ou DEFICIT		(28 257)	9 936
CONTRIBUTIONS VOLONTAIRES EN NATURE			
	Dons en nature		
	Prestations en nature	63 745	76 504
	Bénévolat		
	TOTAL	63 745	76 504
CHARGES DES CONTRIBUTIONS VOLONTAIRES EN NATURE			
	Secours en nature		
	Mise à disposition gratuite de biens	63 745	76 504
	Prestations		
	Personnel bénévole		
	TOTAL	63 745	76 504

BUDGET PREVISIONNEL 2026

CENTRE SOCIAL DU POINT DU JOUR
LYON

Le 23/11/2025 à 12:16

BUDGET GENERAL

CSPJ_BPI 2026, Exercice N+1 du 01.01.2026 au 31.12.2026

60	ACHATS (SAUF 603)	
602110	ALIMENTATION ET BOISSONS	6 687.20
602120	FOURNITURES ACTIVITES	6 975.00
602130	PRODUITS PHARMACEUTIQUES	150.00
602135	FOURNITURES/PRODUITS HYGIENE/CC	1 478.40
606101	EAU	1 500.00
606110	ELECTRICITE	4 400.00
606120	GAZ	13 174.00
606300	PETIT EQUIPEMENT	300.00
606320	PETIT EQUIPEMENT ACTIVITES	1 250.00
606330	PETIT EQUIPEMENT LOGISTIQUE	2 000.00
606350	FOURNITURES D'ENTRETIEN	2 500.00
606400	FOURNITURES BUREAU	2 000.00
606420	FOURNITURES INFORMATIQUES	1 000.00
Total :		43 414.60

61	SERVICES EXTÉRIEURS	
611000	Sous-traitance générale	3 000.00
611800	REPAS FOURNIS ENT. EXT.	13 559.20
613200	LOCATION IMMOBILIERE	820.00
613201	LOCATION VACANCES ACTIVITES	11 000.00
613500	LOCATION COPIEUR	5 600.00
613515	MAINTENANCE SERVEUR	2 500.00
615200	ENTRETIEN ET REPARATION	2 000.00
615600	MAINTENANCE	7 000.00
616000	ASSURANCE	7 931.00
618300	DOCUMENTATION TECHNIQUE	300.00
618500	FRAIS DE SEMINAIRE	900.00
618600	FORMATION DES BENEVOLES	200.00
Total :		54 810.20

62	AUTRES SERVICES EXTÉRIEURS	
621400	PERSONNEL EXT. A L'ASSOC DE SAISC	37 067.50
622600	HONORAIRES CAC	4 900.00
622610	HONORAIRES EC	16 560.00
622630	HONORAIRES D'ANALYSE	1 500.00
622640	HONORAIRES AUTRES	5 000.00
622700	AVOCATS, CONSEIL JURIDIQUE	2 900.00
622810	FRAIS ANCV	40.00
623000	PUBLICITE ET PUBLICATION	3 000.00
624800	TRANSPORT ACTIVITE	4 525.60
625700	MISSIONS ET RECEPTION	3 000.00
626100	FRAIS POSTAUX	500.00
626300	TELECOMMUNICATIONS	3 840.00
627000	SERVICES BANCAIRES	500.00
628100	COTISATIONS	7 000.00
628200	AUTRES COTISATIONS	4 370.00
628300	ACTIVITES EXTERIEURES/FRAIS D'ANIM	22 385.00
Total :		117 088.10

70	VENTE DE PRODUITS, PRESTA. DE SERVICE	
706230	CAF PSU CRECHE	129 921.28
706232	PS CAF CLAS	8 594.56
706235	PS CAF AL	4 729.00
706238	PS CAF ACF	27 650.10
706239	PS CAF ANIMATION GLOBALE PILOTAI	82 646.08
706260	BONUS TERRITOIRE CAF EAJE	28 264.33
706261	BONUS TERRITOIRE AL ADOS	408.80
706410	PART USAGERS DEDUCTIBLES PS EAJ	20 697.60
706420	PART USAGERS NON DEDUCTIBLE PS	144 405.00
708800	AUTRES PRODUITS	4 300.00
Total :		451 616.75

74	SUBVENTIONS	
741051	SUBVENTION AFFECTEE CGET	8 000.00
743200	SUBV. FONCT.METROPOLE	16 000.00
743210	SUBV AFFECTEE METROPOLE	17 000.00
744100	SUBV COMPLEMENTAIRE BONUS TERF	24 142.00
744200	SUBV. FONCT. GLOBALE COMMUNE L'	205 949.00
744300	SUBVENTION AFFECTEE COMMUNE L'	19 700.00
744310	CAISSE DES ECOLES PRE	5 484.20
745200	SUBV. FONCT.CAF GLOBALE NON AFE	18 164.00
745300	SUBVENTION FONCT. CAF AFFECTEE	4 275.00
745381	SUBV CAF FDS PUBLICS ET TERRITOI	8 000.00
747000	Quote-part des subventions d'invest.	4 000.00
Total :		330 714.20

75	AUTRES PRODUITS DE GESTION COURANT	
756000	COTISATIONS DES ADHERENTS	9 000.00
Total :		9 000.00

77	PRODUITS EXCEPTIONNELS	
778899	EQUILIBRE BUDGET	971.46
Total :		971.46

87	CONTRIBUTIONS VOLONTAIRES EN NATUR	
871500	CONTRE PARTIE VILLE LYON	76 504.00
Total :		76 504.00

ASSOCIATION SOCIO-CULTURELLE
Centre Socio-Culturel du Point du Jour
10, Impasse du Jour
69006 LYON 1

Tél. 04 78 25 55 59 - Fax 09 70 06 92 61
E-mail : point.csc@wanadoo.fr

BUDGET GENERAL

CSPJ_BPI 2026, Exercice N+1 du 01.01.2026 au 31.12.2026

63	IMPÔTS, TAXES ET VERSEMENTS ASSIMILÉ	
631100	TAXES SUR SALAIRES	11 557.42
Total :		11 557.42

64	CHARGES DE PERSONNEL	
641100	REMUNERATION DU PERSONNEL	394 737.23
645050	REGROUPEMENT CHARGES SOCIALES	154 138.86
647500	MEDECINE DU TRAVAIL	3 000.00
Total :		551 876.09

65	AUTRES CHARGES DE GESTION COURANT	
651600	DROITS D AUTEURS	500.00
Total :		500.00

68	DOT. AUX AMORTISSEMENTS, PROV. ET EN	
681100	DOTATION AUX AMORTISSEMENTS	9 500.00
681560	PROVISION RETRAITE	3 556.00
Total :		13 056.00

86	EMPLOIS DES CONTRIBUTIONS VOLONTAIF	
861300	LOCAUX	59 778.00
861500	ASSURANCE MAINTENANCE	16 726.00
Total :		76 504.00

Total charges :	868806.41
------------------------	------------------

Total produits :	868806.41
-------------------------	------------------

Approuvé le :

Signatures :

Président

Trésorier

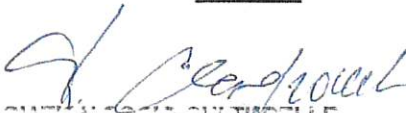
ASSOCIATION SOCIO-CULTURELLE
 Centre Socio-Culturel du Point du Jour
 10, impasse Sœur
 69005 LYON
 Tél. 04 78 25 55 69 - Fax 04 78 00 92 61
 E-mail : point.csc@wanadoo.fr



PROJET DE RESOLUTIONS

ASSEMBLEE GENERALE DU 19 MAI 2026

1^{ère} résolution

L'Assemblée Générale, après avoir pris connaissance du rapport moral et d'orientation, approuve ce rapport dans toute sa teneur.

2^{ème} résolution

L'Assemblée Générale, après avoir pris connaissance du rapport financier et des rapports du Commissaire aux Comptes, approuve ces rapports dans toute leur teneur ainsi que le bilan général et les comptes de l'exercice 2025, tels qu'ils sont arrêtés par le Conseil d'Administration.

L'Assemblée Générale donne quitus au Conseil d'Administration de sa gestion au cours de cet exercice.

3^{ème} résolution

L'Assemblée Générale décide d'affecter le déficit de 28 257.38 € de l'exercice 2025 en report à nouveau débiteur.

4^{ème} résolution

L'Assemblée Générale approuve le budget prévisionnel 2026 tel qu'il lui a été présenté.

5^{ème} résolution

L'Assemblée Générale décide d'augmenter le montant de la carte d'adhésion pour la saison 2026/2027 à 17 € pour les usagers et à 12 € pour les bénévoles ne pratiquant pas d'autre activité que leur seul engagement bénévole.

6^{ème} résolution

L'Assemblée Générale donne pouvoir au Bureau et à la Direction pour effectuer les formalités administratives et juridiques relatives aux décisions prises par l'Assemblée Générale.

